京城日報
朝刊
本日朝夕刊共八頁

ベンクレンを完全占領 スマトラ島わが掌握下 ジヤバ島の咽喉を扼す

大本營發表（二十七日午後四時）スマトラ方面帝國陸軍部隊は二月二十四日夕南部スマトラ西岸の要衝ベンクレンを完全に占領せり

上海特電【廿七日發】サイゴン來電によれば蘭印政府當局は廿六日日本軍のベンクレン占領及びその他の戰局に關し左のコムミユニケを發表した、ベンクレンは日本軍の手中に陷ちた、なほ日本空軍部隊のジヤバ島各島要塞に對する爆撃により某飛行場は甚大なる損害を被つた

【東京電話】ベンクレンはスマトラ島西南部印度洋岸の古い開港場で、人口約一萬二千、ベンクレン州の首府である、胡椒、樟腦を輸出し附近には玉蜀黍、砂糖なども產する、この地は千七百十四年以來千八百二十四年ナポレオン戰爭の結果オランダに返還されるまで實に百十年の間英國の東洋侵略の根據地となつてゐたといふ歷史的な地として有名である、現在英國のビーピーエム石油會社の倉庫がある、同市の邦人は附近を合して約五十名で主に農園經營を營んでゐる

印度洋作戰に鐵壁の陣

【東京電話】進攻その止むところを知らざる帝國陸軍部隊は二十四日夕敵スマトラ西岸の要衝ベンクレンを完全に占領するに至つた、この占領は廿日朝行はれたタンジユンカランの制壓および廿三日のスマンカ灣の敵海軍基地の掃蕩完了と相俟つて戰略的に大きな意義を有するものである、すなはちスマンカ灣の掃蕩完了によつて一應スマトラ島掃蕩作戰を完了したわけで同島を皇軍の完全掌握下に收めたのみならずジヤバ島の咽喉を扼し之に對し絶大なる脅威を與へ同島を半身不隨のまゝ完全に孤立せしめるは勿論遠く印度方面に對しても一大脅威たるを失はないものである、またベンクレン占領は同市がスマトラ島西岸の要衝であり直接印度洋に面してゐるだけに皇軍としては印度洋における今後の活動になんらの掣肘をうけることなく堂々の陣をもつて臨み得ることゝなつた

スマンカ灣掃蕩完了

【〇〇基地廿七日同盟】南部スマトラ地區を掃蕩中の陸軍部隊は二月廿三日スマンカ灣の敵海軍基地の掃蕩を完了した

米英蘭聯合艦隊有名無實化

【東京電話】去る廿日バリ島沖ロンボック水道におけるわが驅逐艦隊と米蘭聯合艦隊との大海戰はその後の詳報によりさらに大なる戰果を收めたことが判明した、すなはち驅逐艦二隻撃沈と發表されたのはさらに驅逐艦二隻を加へ四隻となつた、その内譯は四本煙突を有する米の驅逐艦二隻と蘭のピートヘン級二隻であることも確實となつた、また夜戰のため發表ながら敵巡洋艦に與へた損害状況は不明であつたが、その後の調査によりトロンプ型巡洋艦ジヤバ、ジヤヴァ型及一計二隻を大破せしめたものであり、その他に同様大破せしめた驅逐艦一隻を合せバリ島沖海戰の戰果は米蘭軍艦計七隻を撃沈破と確認せられるに至つた、このうち今回大破と發表されたトロンプ型一隻は種々の情報を綜合するに撃沈の能ひ濃厚なるものがあり、さきのジヤバ海海戰の大戰果と合せ見るに蘭印艦隊の有する計五隻の巡洋艦は今や撃沈、さらに僅か數隻と推定される驅逐艦中二隻を撃沈され、こゝに蘭印艦隊は潰滅に瀕し米英蘭聯合の西南太平洋方面艦隊は有名無實のものと化してしまつた

ソ聯化學人民委員長

【モスコー廿六日同盟】ソ聯邦最高會議幹部會は廿六日化學工業人民委員長ならびに同次長を左の通り任命した
ソ聯邦人民委員會副議長▲エム・ゲ・ペルヴーヒン任化學工業人民委員長▲エム・エフ・デニーソフ任化學工業人民委員部次長

火を吐く敵の輸送船 電送＝海軍省許可濟第五七一一號＝

社說 海鷲の大戰果

帝國海軍航空部隊は、廿一日ニューギニヤ島北方洋上に於て敵航空母艦を大破炎上、他の敵艦一隻にも大損害を與へると共に、敵戰鬪機十機を撃墜するの大戰果を擧げた。

我が海鷲が開戰劈頭ハワイにおいて米國艦隊を完膚なきまでに撃破し、世界を驚倒さす大戰果を收めて以來隨處にその威力を發揮し、陸鷲の赫々たる武勳と共に全東亞の制空權を完全に掌握してゐることは周知の如くである。我等は今又この快報を聞くに及んで海鷲の偉勳に對し肚の底からこみ上げて來る感激を禁じ得ないのである。と同時に斯る戰果が一朝一夕にして得られるものでなく、盡忠報國の信念に燃えつゝ日夜を分たぬ日頃の猛訓練によつて得たる精神と氣魄の賜であることを思ふ時、更に航空部隊に對する感謝の念を新たにせざるを得ない。

而も海鷲が洋上に於て敵航空母艦を含む有力なる敵部隊を發見するや、好餌御座んなれと機を逸せずしてこれに殺到、敵戰鬪機十機を撃墜すると共に、その一部は猛然として機もろ共艦に體當り戰法を以て敵航空母艦を大破大火災を生ぜしめ、他の軍艦一隻にも大損害を與へたのである。その攻撃精神の旺盛なる、實に海鷲魂を遺憾なく發揮したものであつて、我が荒鷲にして初めて爲し得るところである。

而してこの體當り戰法が海戰に於て記錄されたのは今回が初めてゞあるが、その赫々たる戰果はもとより斯る荒鷲魂によつて獲得せられたものであつて、世界廣しと雖も皇軍によつてのみ、よく爲し得るところの獨得の戰術である。我方未だ歸還せざるもの九機、如何にこの戰鬪が壯烈を極めたものであつたかを想ひ、その壯烈に感泣しないものはないであらう。この戰鬪に於て撃墜敵機は十機であるが航空母艦を失へる他の敵機の運命も言はずして明かだ。從つて敵は航空母艦に軍艦の大破と共に莫大なる損害を蒙つてゐることは想像に難くないのである。

然し航空母艦を含む敵有力部隊が何故にノコノコとニューギニヤ島方面に出て來たのであらうか？緒戰以來連戰連敗國内の囂々たる非難を如何にして緩和せんかに汲々たる米國海軍が窮餘の一策として、あはよくば我が本土の空襲を夢想してゐたとも見られるのである。若し然らば彼等の意圖の出鼻を挫いたのみならず、最早太平洋に於て彼等が帝國海軍の目をかすめて蠢動し難きことを白日下に曝したものである。又よしんば斯る小癪なる企圖を再び試みるとしても、我が勇敢無比なる體當り戰法を覺悟せねばならないのであつて、敵の心膽寒からしめたること想像に難くない。

さるにしても我等は開戰以來一回の空襲をも受けたことがない故を以て氣を弛めるが如きことがあつては成らぬ。空襲を蒙らざることは全く皇軍將兵のお蔭であつて、いくら感謝しても感謝し切れないのであるが、この皇軍の奮鬪に應へる一つの途として我等は空襲は必ずあることを覺悟し、防空の强化、訓練を怠つてはならないのである。

九十九機を撃墜破 米蘭空軍殆ど全滅

大本營發表（二十七日午後三時十五分）さきに米英蘭聯合空軍の大半をスラバヤ方面に撃滅せる帝國海軍航空部隊は、さらに十八日以來二十五日までに蘭印全島ならびにニユーギニヤ島に殘存する敵機九十九機を撃墜破せり

新聞統制完了す 三橋警務局長談

朝鮮における新聞統制は去る昭和十五年より着手し爾來一道一紙の方針に基き各般の事情を考慮しつゝこれを實施して來たのでありますが、新聞用資材の配給統制に伴ひ新聞の統合も亦强化せらるゝこととなり地方新聞は大體昨年六月を以てこれが整理を整へ殘る中央の統制も愈よ今回實現を見ることとなりました、即ち京畿道では京城日報、每日新報、朝鮮新聞、朝鮮商工新聞の三紙を殘し朝鮮新聞、朝鮮日日新聞、朝鮮每日新聞の三紙は何れも二月廿八日限り廢刊さるることとなり之をもつて朝鮮における日刊新聞の統制は茲に一應完了致した譯であります

而して今日迄統制により廢刊されましたる多くの新聞は地方紙たると中央紙たるとを問はず孰れも永き歷史を有し朝鮮文化の上に寄與せられし所甚大なものがあり、今茲に廢刊に方り何れも種々困難なる事情もあつたことと推察致されますが、各社共全く滅私奉公大乘的見地より欣然國策に順應致されました結果今回極めて圓滿に統制の完了を見ましたことは洵に御同慶に堪へません

茲に改めて永年に亘り朝鮮言論界に在つて輿論の啓發宣傳に或は民衆の指導に盡瘁せられ朝鮮統治上不尠の功績を遺されたる各社に對し深甚なる敬意を表する次第であります

又一面統制の結果殘られたる各新聞は敢然國策に殉じ廢刊したる僚紙の活躍をも繼承せられ今後更に國策紙たる使命と責任を自覺し益々報道報國に專念し以つて新聞統制による所期の目的達成に寄與せられんことを切望する次第であります

高橋朝鮮軍參謀長 生存者卅四回行賞 功三中綬の恩賞

【東京電話】畏き邊りでは廿八日支那事變生存者第卅四回論功行賞（陸軍關係第廿八回）の御沙汰あらせられ、同日午前陸軍省より發表された、今回恩賞の光榮に浴したものは支那における道路構築隊、手押輕便鐵道隊、馬廠、軍馬防疫廠、渡河材料部隊、獨立騎兵部隊の六種部隊、滿洲における憲兵隊の全部および内地において事變勤務に從事したる佐々木（到）吉勝（豐）長瀨（武）笠井（平）中將（榮）の五部隊に屬する軍人（將官を除く）軍屬と既發表部隊に屬する將官（佐官でその後將官に進級したものを含む）とで、そのうち金鵄勳章を授與せられたものは影佐禎昭少將以下四十八名で、功績拔群にして殊勳甲の御沙汰を拜したものは過ぐる張鼓峰の戰鬪に部隊長として力戰奮鬪、赫々たる武功を樹て功二旭二の破格の聖恩に浴した大城戶三治少將と井上官一大佐の二名である、なほ今回行賞の光榮に浴した影佐禎昭少將は南支において大角海軍大將に隨行、不幸殉職した須賀彥次郎少將などとゝもに阿部大使の隨員として南京に赴き多難な日華基本條約締結や新政府國軍の創建に努力したことは世人の普く知るところであり、また高橋坦大佐は事變當初駐在武官であつた支那通で後に支那派遣軍總司令部幕僚として偉功を樹てたものである

殊勳甲

功二旭二 少將 大城戶三治 東京
功三旭三 中綬 大佐 井上官一 山口

一般行賞

功四旭二 少將 影佐禎昭 廣島
功三 少將 伊田常三郎 東京
功三 中綬 大佐 高橋坦 香川

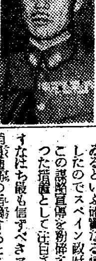

功四小綬 少佐 岡本卓 宮城
功四小綬 少佐 飯村竹次郎 群馬
功五小綬 大尉 米村彥二 石川
功五旭六 中尉 稲永弘之 滋賀
功五旭五 中尉 川瀨善一 岐阜
功五旭五 中尉 新野治 靜岡
功五旭六 中尉 山本熊正 石川
功五旭六 中尉 山田喜久良 石川
功五旭五 中尉 高橋堅一 愛知
功五旭五 中尉 釜石哲郎 青森
功五旭六 中尉 尾立莊次郎 東京
功五旭六 中尉 市川富三郎 新潟
功六旭五 少尉 山口貞太郎 群馬

敵に最後の止め 杭州灣地區に包圍戰

【上海廿七日同盟】重慶側は長江下流地區物資の奪取輸送のため最近杭州灣沿岸地區より太湖東北地區に忠義救國軍および第三十二師の一部を潛入せしめ蠢動し始めたのでわが大澤、河野、楠野、加藤、松尾、勝目、福田、柳澤、栗原の諸部隊は廿日夜以來一齊に行動を起し太湖東方の湖沼地帶に大包圍戰を展開、周庄鎭、黎里鎭などの敵重要據點を次々に覆滅して占領地域内に蠢動する敵に最後の止めを刺した、同作戰における廿六日夕刻までに判明せる戰果次の通り
遺棄せる敵死體一、三三七▲捕虜四七一▲鹵獲品 重輕機以下多數

カナリー諸島に對する米英の謀略粉碎 スペイン强硬聲明發表

【リスボン二十六日同盟】英米兩國がソ聯を救援する傍ら大東亞戰爭における聯合國軍の連敗によつて沈滯した民心を鼓舞するためにアフリカに新戰線を求めつゝありと宣傳されてゐる折から、スペイン政府はアフリカ西岸スペイン領カナリー諸島に關するアメリカのデマ宣傳に對し强硬なる聲明を發表デマの裏に潛む謀略を曝露した右につきマドリード消息通筋ではカナリー諸島がドイツ潛水艦の根據地として使用されてゐるといふ口實のもとにイギリスアメリカがポルトガル領アゾレス島とともに北大西洋絶好の飛石であるカナリー諸島に對し政治的軍事的策謀をめぐらしてゐるといふ確實なる情報を入手したのでスペイン政府の聲明がこの謀略宣傳を粉碎する爲にとつた措置として注目されてゐる、すなはち最も信ずべきマドリード消息通筋の指摘するところによれば、アメリカがヴイシー政府に對してカリブ海のマルチニック島の無防備化を强要した上にアメリカ海軍の監督官の駐在を認めさせ、カリブ海をめぐる諸島嶼が自國の完全なる監督下に置き西大西洋にその睨みを利かせた例に倣ひカナリー諸島をも自國の勢力下に收めるためその第一歩としてドイツ潛水艦基地說を宣傳したものといはれてゐる、過般セヴイラに開かれた西葡首腦部會談においても兩國間に大西洋における西葡兩國領土の共同防衛に關し協定が成立したと傳へられてゐる

スチムソン泣ごと

【ヴイシー二十六日同盟】アヴアス通信ワシントン來電によれば、二十三日スチムソン米陸軍長官は米軍を西南太平洋方面增援のため派遣することは至難であると左の如く言明した
西南太平洋方面の戰場に米增援軍を派遣することは米國にとつて容易でない、增援軍の派遣は危險な水域を長期航行せねばならずかつこの護送船團は各自護衞の護衞を俟たねばならぬのみならず、米英聯合國側の直面しつゝある惱みはこの方面の戰場における空軍基地に配屬すべき大量の防空施設を如何にして輸送すべきかといふ喫緊の問題があるからである

總督府辭令（廿五日附）

▲（農林）本府技手堀涌亮任本府技師（七等）命農林局勤務▲鈴木忠一郎任京城帝國大學教授（三等）命醫學部勤務命整形外科學講座擔任▲（京畿產業技師）增田虎次郎任本府道技師（七等）命京畿在勤▲（忠南衞生技師）松原啓儒任本府道技師（七等）命忠南在勤▲（忠北衞生技師）松田龍海任本府道技師（三等）命忠北在勤▲（平壤土木出張所）本府技師佐々木大藏任本府道技師（三等）命慶北在勤▲小林榮任道立醫院醫官（六等）命京畿在勤▲（崎山農業）朝鮮公立實業學校教諭赤坂恒一郎任實業教諭（七等）補崎山農業教諭▲阿部次郎任產業技師（七等待遇）補京畿道產業技師任衞生技師（七等待遇）補慶尚南道衞生技師▲城大教授本名文任▲城大助教授安齋藤治命整形外科講座分擔（各通）▲本府專賣局副事務官江城永壽依願免本官▲（京畿）產業技師增田虎次郎▲（全北）同阿部小八▲（忠南）衞生技師松原啓儒（忠北）同松田龍海 依願免本職（各通）（二月廿六日附發令）▲（京城）三田善也▲（大邱）新隈寬▲（釜山）赤尾正成▲（同）佐野力▲（全州）遠坂滿藏命朝鮮總督府司法官試補（各通）地方法院及同檢事局に於て事務を修習すべし

滿洲國建國茲に十周年【上】 不動の國際的地位 今や名實ともに近代國家

【新京發】盟邦日本の輝かしき大戰果のうちに滿洲國は來る三月一日意義深い建國十周年記念日を迎へる、顧みれば幾多の難關を克服して躍進また躍進の十年、大東亞共榮圏建設に重要な役割を果しつゝあるこの新興國家躍進の跡を辿つてみよう

建國の意義

昭和六年九月十八日『東亞のバルカン』といはれ『東亞の火藥庫』と目されてゐた滿洲は遂に爆發した、滿洲事變の勃發である、張學良匪賊軍は不法にも柳條溝において我が特殊權益鐵道線を爆破したのでわが軍の自衛的行動となり張軍とこれを繞る民衆搾取の政權を一擧にして滿洲より掃蕩した、かくて滿洲の「夜明け」が訪れ「東亞の黎明」が告げられたのである、民族協和の建國運動は燎原の火の如き勢を以て燃え擴がり、昭和七年三月一日歷史的建國宣言が發せられ東亞の一角に新しい獨立國家滿洲國の誕生となつたのであつた、このことは大きな世界史的意義をもつもので滿洲國建設を契機として世界はあらたな段階に突入した、即ち日本の國際聯盟脱退をはじめドイツのベルサイユ條約軍事條項廢棄、續いてラインランド進駐、また日本のワシントン條約廢棄通告及びロンドン軍縮會議脱退、各國の大擴軍計畫、イタリーのエチオピヤ併合、日獨伊防共協定の調印、支那事變勃發、ミユンヘン會談、第二次世界大戰、そして大東亞戰爭の勃發と目まぐるしい諸事件は實に滿洲國の誕生を發端とするもので、世界新秩序の胎動であり、世界新秩序建設の具體的發展なのである、滿洲國こそ世界新秩序へ終止符を打ち新秩序建設の導火線を作つたものといへる

建國の精神

建國とともに大きな世界史的意義を持つのは、その建國精神である、建國宣言に曰ふ
「惟フニ政ハ道ニ本ツキ道ハ天ニ本ツク新國家建設ノ旨ハ一ニ以テ順天安民ヲ主ト爲ス施政ハ必ス眞正ノ民意ニ徇ヒ私見ノ或存ヲ容サス凡ソ新國家領土内ニ在リテ居住スル者ハ皆種族ノ岐視尊卑ノ分別ナシ（中略）王道主義ヲ實行シ必ス境内一切ノ民族ヲシテ熙熙皥皥トシテ春臺ニ登ルカ如クナラシメ東亞永久ノ光榮ヲ保チテ世界政治ノ模型ト爲サム」
また皇帝登極の詔書中にも「凡ソ統治ノ綱要成立ノ約章ハ一ニ其舊ノ如シ國中ノ人民種族ヲ異ルモ此レヨリ心ヲ推シテ腹ニ置キ利害與ニ共ニス」と述べられてをり、あらゆる滿洲建國精神は民族協和の實施、王道樂土の建設、道義世界の顯現を目標とする。この精神こそ日本を盟主とする大東亞共榮圏における指導的政治形態であり民族協和、それは大東亞共榮圏における唯一的大民族施策なのである、かゝる意味において滿洲建國精神は實に重大な世界史的意義を持つものである、とくに大東亞戰爭のもつとも大きな目標たる大東亞民族解放は滿洲國において既に試みられたのである

國際的地位の飛躍

建國十年の歷史は東亞民族解放の歷史であるとともにまたその實踐の記錄でもある
滿洲國の國際的地位は年とゝもに躍進の一途を辿つてゐる、建國以來今日まで左の通り十數ケ國の承認がそれを如實に示してゐる

日本	昭和七年九月十五日
サルバドル	九年三月三日
ドミニカ	九年八月十六日
イタリー	十二年十一月廿九日
スペイン	十二年十二月二日
ドイツ	十三年七月十八日
ポーランド	十三年十月十九日
ハンガリー	十四年一月九日
スロヴアキヤ	十四年六月一日
中華民國	十五年十一月卅日
ルーマニヤ	十五年十二月一日
ブルガリヤ	十六年五月十日
フインランド	十六年七月十九日
タイ	十六年八月十三日
デンマーク	十六年八月十三日
ソ、外蒙	十六年四月十三日

今や滿洲國の國際的地位は確乎不動である、このことは滿洲國の成長、躍進的發展の結果であることは勿論だが、その原動力は盟邦日本の物心兩方面にわたる絶大なる援助にあることはいふまでもない、日滿一德一心の關係を具體的に物語るものは大同元年九月十五日締結された日滿議定書であり同議定書、國本奠定詔書の渙發もあり以上の關係を示されたものに外ならぬ、そして建國精神の闡明に至ればもはや日滿不可分關係を論ずる必要を認めないのである、日本の國際聯盟脱退、日滿共同防衛、日滿華共同宣言、日獨伊防共協定加入などの諸事實はいずれもこの理念に基いて行はれた外交政策なのである、盟邦日本の國際的地位躍進と併行する滿洲國の輝かしき發展は大東亞共榮圏の一環として新しき出發の緒についた南方諸國の將來を暗示するものとして興味深いものがある

比類なき政治組織

昭和七年三月一日四千萬民衆の總意により道義國家として確定した滿洲國は同月九日溥儀氏を執政に推戴、政府組織法、人權保障法、國務院その他各部官制を公布し執政のもとに一府三院八部より成る中央政府を組成した、次いで昭和九年三月一日順天安民の大旨に基づき執政、天意に導かれ帝政の實施をみるに至つた、即ち年號を改めて康德となし皇帝、參議府、國務院、法院、監察院より成る統治機構を決定した、爾來着々近代法治國家としての體制整備に努力し、數次の行政改革を經て獨特の政治組織を完成するとともにその間第一次、第二次にわたる產業五ケ年計畫をはじめ開拓國策、民生振興工作などの國家的諸政策を遂行し四千萬民衆は王道の樂土を謳歌するに至つた

協和會の活動

協和會は決して政府の一宣傳機關ではなく『滿洲帝國の政治理想實現』であると同時に『建國精神體得者の集團』である、從つて政府は『協和會精神の上に構成せられたる機關』なのである、日本の大政翼贊會と對比するとき滿洲王道政治の持つ革新性を知ることが出來る、康德八年六月末現在における會勢は次の通りである
市部本部一七、縣旗本部一五四分會數三、五八一、會員數一、八七七、九〇二（分會員數は一月現在）
今や政府と協和會の一體的な王道政治により滿洲國は驚異的發展を遂げ、事變直後に約三十萬とみられた匪賊も僅か二千に掃蕩され、名實ともに近代國家としての搖ぎなき基礎を築いた

ゼネラルカーボン紙 ミカドカーボン紙
販賣店
京城府本町一丁目 友井尚文堂
平壤府大和町 友井尚文堂平壤支店
大邱 釜山 朝鮮紙商 部洋行

海軍報道部 田口利介著
大東亞海上決戰
四六判280頁 定價¥1.50（〒.10）
出た！世紀の書 賣切迫る!!
ハワイからマレーまで五千浬に亘る太平洋上の大作戰は、世界創始以來人類の企てた最大の作戰だ。本書は緒戰に於て全世界を驚倒させた大勝利の悽慘なる狀況を遺憾なく表現し、英米の正體を白日下に暴露した。次で將來の海上決戰と海上權力の歸趨及大東亞共榮圏の政治、經濟、國民の覺悟、等に亘る綜合的戰時國民必讀の大書である。
出雲耕兒著 大陸の夜明け B6 價一・七〇 〒一〇
宮川三千藏著 傷病兵の心理 B6 價一・六〇 〒一〇
出雲耕兒著 戰場の孤兒 B6 價一・五〇 〒一〇
宮川三千藏著 廬山 B6 價一・五〇 〒一〇
東京市芝區新橋三ノ二 遠藤書店 振替東京一〇九二二三

日本出版文化協會推薦
長篇小說 軍人村長
富澤有爲男著 B6判二八〇頁上製美本箱入 定價二・〇〇 送料一四
退役陸軍少將が郷里村の村長に就任し村治の再建に苦鬪する軍人精神の光輝に取材し、頽廢と惰眠に弛れた村民がその眞情を自覺して日本精神を喚得する姿を描いて烈々たる感興に滿つ

最新刊 金原明善翁一代記
國土を培ふもの
小野田龍彥著 德富蘇峰先生題字 B6判三五〇頁上製美本箱入 定價二・三〇 送料一四
天龍の治水植林地の植林を完成せる翁の國土經營の天才、私財を提供する至誠、長くも叡聞の御沙汰を拜しては恐懼して拜辭する大精神等―その至人的行蹟を餘すところなく傳ふ
東京市日本橋區呉服橋三 振替東京二九六六 平凡社

校外生募集
早稻田大學講義錄
本大學の校外教育の概要、入學手續等は總て規則書にあり。
規則書は必ず希望の講義錄名及び住所氏名を明瞭に書いて申込まれること。
至急申込乞ふ。

中學講義	學費月一圓	前後期各一年
商業講義	一學年 月一圓	修了
高等女學講義	一學年 月一圓	修了
政治經濟講義	一年半 月一圓二十錢	修了
法律講義	一年半 月一圓二十錢	修了
文學講義	一年半 月一圓二十錢	修了
建築講義	一年半 月一圓三十錢	修了
電氣工學講義	一年半 月一圓三十錢	修了

東京牛込 早稻田大學出版部

法學博士 孫田秀春監修
日本國家科學大系 全十四卷
出版文化協會推薦
第二回配本 愈々開始
第十卷 經濟學（三）
・全體主義財政論…東京商大教授 井藤半彌
・租稅統制論…京大教授 汐見三郎
・金融統制論…慶大教授 金原賢之助
・物價統制論…東京商大教授 山口茂
・貿易統制論…經濟學博士 猪谷善一
・海上及航空交通統制論…早大教授 島田孝一
・陸上交通統制論…戰時生活相談所長 横川四郎
A5判クロース裝 四五二頁 定價三圓五十錢 送料廿二錢
第一回配本 增刷出來 第六卷 法律學（二） 定價三・五〇
實業之日本社

藁工品の増産運動
叺縄を通じ京畿道依然第一位
目標遥か遠し　一段の努力が肝要
興農會調査

本年度藁工品の生産目標は叺一億四千八百二十九萬枚、縄が四千八百二十九萬貫となつてゐる、朝鮮興農會においては軍需に、生産力擴充に重大使命を負荷してゐるに鑑み藁工品増産運動推進の計畫を以つて本府農林局の増産運動に協力しつゝあるが、一月上旬末までの成績を見れば左の通りで概して良好とはいへない状態にあるので、更に一段の努力が要請せられる

【叺】（一）忠北を筆頭に忠南、京畿がこれにつぎ、全北、平南、江原、咸南の二割台を除き他は未だ一割にも達してゐないので、一段の努力を傾けなければ目標數量の達成は困難である（二）不合格の生産高は昭和十四、五年ごろの一割以内に比し著しく増加したのは遺憾である、殊に慶北、平北の四割に至つては論外と言ふより外ない

【縄】（一）縄の生産は依然として振はず、京畿の四割、全北の二割五分、黄海の一割八分を好成績の部にあげねばならぬ貧弱さである（二）縄の生産は叺生産に比し著しく劣つてゐる、包装資材としての生産と云ふ觀點から見ると全く跛行状態で、兩者相俟つて生産されなければ意味をなさない、叺縄を通じて生産の跛行的なのは數字的に見て好成績とはいへないが京畿道が最も優秀である

二月上旬末現在叺生産高（單位千枚）

道別	割當枚數	生産高	生産割當に對する割合
京畿	一〇、五〇〇	七、六〇二	三七%
忠北	八、〇〇〇	五、六〇四	七〇
忠南	一三、〇〇〇	五、三八五	四五
全北	一〇、三〇〇	二、七五四	二七
全南	一〇、三〇〇	一、三一三	一三
慶北	一一、〇〇〇	一、〇二八	一八
慶南	九、〇〇〇	一、〇四六	一二
黄海	五、七〇〇	一、〇六六	一八
平南	三、四〇〇	八三五	二五
平北	三、八〇〇	六六五	一八
江原	三、〇〇〇	六八〇	二三
咸南	三、〇〇〇	七六四	二五
咸北	―	―	―
合計	一〇〇、〇〇〇	二九、七四三	三〇

二月上旬末現在縄生産高（單位千貫）

道別	割當	生産高	割合
京畿	六、〇〇〇	二、四四五	四一
忠北	一、〇八〇	四八	〇四
忠南	三、二四〇	二三三	〇七
全北	四、三三〇	一、一〇九	二六
全南	六、四四〇	五六七	〇九
慶北	四、三五〇	一四七	〇三
慶南	三、七五〇	一九六	〇五
黄海	四、七五〇	八五七	一八
平南	四、〇四〇	六七	〇二
平北	二、七九〇	二九	〇一
江原	一、四三〇	一五五	一一
咸南	五、六〇〇	五二	〇九
咸北	六七〇	―	―
合計	四八、四七〇	五、八九五	一三六

携へ目指す"優勝"
涙ぐましき精進―現地報告―

夜業用燈油迄特別配給して　全羅北道

【全州】朝鮮興農會叺縄増産優勝を目ざし一千三百萬枚の叺増産に張り切つてゐる全羅北道では、原料藁の保管命令を出し、夜間作業用燈油の特別配給を行ふと共に、總力聯盟と協力、愛國班員を總動員して農閑期を利用し、これが増産の督勵を敢行した結果、二月十日現在で叺二百七十五萬三千四百四十八枚（二割一分二厘）縄百十二萬五千百四十二貫（二割八分）の好成績を擧げ、今年こそは第一席をと邁進中である

穀用目標突破　餘力を臨用に　忠清南道

【大田】忠清南道の十七年度生産叺生産實績は既報の通り目下順調に進捗し、期限内には各種別とも悉く計畫數突破の勢ひにあるが、中でも穀用四斗叺は現在既に計畫數量三百四十五萬二千廿九枚をはるかに突破したので、道當局では右餘力をその他の肥料用叺、穀用三斗叺等の生産に振向け所期計畫數突破に資することゝなつた

叺を完成して　縄へ猛進撃　忠清北道

【清州】昭和十六年における忠北の叺生産實績は斷然全鮮で第一位を占めたが大東亞戰爭下重責を負ふ叺の必需性は益々加重されたので道當局では本年も引續き藁工品の増産に各般の施策を講じ、本府割當八百萬枚に對し一月末現在の生産實績で四百七十六萬八千枚、その割合六十パーセントといふ成績を收めた、去る二十日現在で叺の指定買入先たる忠北叺叭株式會社の買上枚數は既に本府割當數量を突破して八百二十三萬六千枚に達した、生産實績がこの數字以上になつてゐることは勿論で、叺道忠北の面目は又も遺憾なく發揮されてゐる、更に道當局たる縄の生産成績は、至つて振はず目標七萬貫のところ、一月末現在の生産實績は僅か四パーセントの四萬四千貫に過ぎず、二十日現在では忠北藁叭會社の調査に依るとやつと五萬貫といふ貧弱さである、この縄の生産が振はぬ原因は第一に一般農民側に縄を重要品だとの認識を缺いてゐるばかりでなく、第一線指導機關に於て先づ叺縄にのみ力と熱を注いだ結果だとも見られてゐるので、今後は叺用縄生産供出の緊要性につき、認識を深め縄の生産に一段と拍車をかけ積極的増産を要請されてゐる

督勵週間制定　目標へ猛進　平安南道

【平壤】叺、縄の増産は大東亞戰爭の進展に伴ひ益々重要となり全鮮的に[illegible]を擧げて[illegible]を期してゐるが、平南道の叺割當は二百四十萬枚のところ平南道の叺[illegible]歩合である、特に各郡を督勵し本府からの割當より七十五萬枚増の四百[illegible]萬枚の生産を計畫し[illegible]各郡に割當て平南叺生産目標の達成に萬全を期してゐるが、[illegible]を前に控へた平南道では三月末日迄に平南道目標の全部を供出すべく各部長會をして叺縄増産週間を開催する外、各郡叺の表彰と共に優良郡の發表を行ひ、更に各部にはこれが督勵を行ひ、更に各邑、面、里別の成績一覽表をそれぞれ郡守から面長に提出し、[illegible]督勵週間を設け指導機關の總力を擧げてこれが達成を期してゐるが、なほ[illegible]を期して國民皆勞の[illegible]と相俟つてこれが生産に[illegible]は縄においてもこれと同樣に實施し現在の不成績を一氣に回復し三月末日迄には目標數の全部を生産するであらうが各部の歩合は二月十日迄で何れも本道平南目標の[illegible]

雄渾の大經綸！
愈よ顯現第一歩へ
大東亞建設審議會初の總會

大東亞建設審議會・首相の挨拶（一電送）

【東京電話】大東亞建設審議會の初總會は二十七日午後二時五分より首相官邸に開催、諮問事項につき鈴木企畫院總裁より説明、部會に分つて細目審議することに決し、同三時三十五分散會した、同總會の經過に關し情報局より左の如く發表された

情報局發表（午後四時）大東亞建設審議會第一回總會は二月二十七日午後二時五分より總理大臣官邸大廣間において開催、東條首相以下全閣僚、町田委員以下三十三委員（安達、大河内、大谷光、兒玉議四委員缺席）幹事、幹事補佐出席し、まづ東條首相より左の如き挨拶あり、議事規則を報告ののち東條首相議長となり、審議に入つた、審議は政府提出の諮問事項を議題とし、鈴木企畫院總裁より諮問事項の提案理由を説明し、ついで諮問事項を部會に分つて審議することとした、なほ部會の運用の細部を協議するため、同三時一旦休憩し、別室において幹事會を開催した、同三時三十分再び總會を開き、東條首相より部會の編成を發表し、同三時三十五分散會した

東條首相挨拶（要旨）

◇…大東亞戰爭開始以來皇軍は世界戰史に類例なき大戰果を收め、米英を[illegible]して全く能はざらしむるの打撃を與へつゝあり、一方[illegible]北邊の守りまた磐石の安きにあつて國民ことごとくその光榮に浴しつゝあることはこれ偏へに御稜威の然らしむるところにあり誠に感激に堪へない、しかしてあらゆる難を克服して戰力の増強を期しつゝある國民各位の[illegible]に對し、深く敬意を表し、また[illegible]の英靈に對し深く[illegible]を捧げるとともにその遺族ならびに傷病將兵に對し[illegible]の意を表する次第である

◇…惟ふに今や世界を擧げて一大[illegible]に直面し、大東亞および歐洲における戰爭の進展は全世界の政治經濟文化人類生存の諸條件に一大變革を齎らしつゝあり、かくの如き時局に際し大東亞戰爭を勝ち拔き大東亞の新秩序を建設することはその[illegible]において重大であり、一億國民が真に總力を結集するものでなくてはならない、その總力を結集し國家の[illegible]に邁進することによつてはじめてその目的を達成し得るものである、今回大東亞建設審議會を設けたるは實に官民協力のもと[illegible]を傾け、叡智をしぼり、かつ各方面の[illegible]の新體制確立に[illegible]

◇…大東亞戰爭開始以來皇軍は[illegible]新たに西南太平洋を中心とする廣汎なる地域にわたり至るところ赫々たる戰果を收め、米英をして全く能はざらしむるの打撃を與へつゝあり、一方重慶政權に對しては[illegible]なる大東亞共榮圏建設に[illegible]

◇…しかして本審議會は世界的視野に立つて[illegible]なる大東亞共榮圏建設に關する重要事項の調查審議をお願ひ致し、これに對し[illegible]に對し、こゝに[illegible]と基礎とを與へることを主眼として、その[illegible]であらうが、これを諸君の[illegible]ところを諒とせられ、官制の定むるところに基づきあるひは政府の諮問に答へ、あるひは政府へ[illegible]らんのである

會議は總べて祕密
審議會・議事規則に見る

第一條　會議の日時および場所は議長これを定む
第二條　總裁は會議の議長となり議事を整理す
第三條　會議は委員の半數以上出席するにあらざればこれを開くことを得ず
第四條　會議はこれを祕密とす、但し議長の許可なしと認むる事項については總裁これを公表することあるべし
第五條　會議に出席せんとするものは議長の許可を受くべし
第六條　總裁必要ありと認むるときは關係各廳職員その他適當と認むるものをして會議に出席し議案の說明をなさしめ、または意見を開陳せしむることを得
第七條　會議は[illegible]あるにあらざれば議題となすことを得ず
第八條　委員議案を提出せんとするときは案を具へ理由を附し賛成者と共に連署しこれを總裁に提出すべし
第九條　部會長は部會の經過および結果を本會議に報告すべし
第十條　總裁必要ありと認むるときは幹事長をして議案を研究せしめ幹事長は研究したるところを總裁に具申すべし
第十一條　幹事長は議案に關し幹事會を開催し議案の立案を協議しこれを總裁に具申することを得
第十二條　本則に規定なき事項は總裁これを決す

南方に結ぶ朝鮮經濟（六）
電力篇
社長　久保田豐

半島經濟と南方との結合がいかなる進み方をするかは一つに『時間』の經過を條件として決定される、南方圏の一般的性格を繼續的についていへば先づ第一段階として北方が當面する不足物資の充足すなはち存立に必要な石油、錫、ゴム、鐵鑛石その他一次的物資の供給を爲らうとする時期である、第二段階としては經濟價値として有利な採取に移り、これへの『北方』から一部資源の供給される期間、これは經濟連鎖な段階を意味する、第三には一部資源の南方進出が實行されることになる、かくして漸次高度なる段階となつて共榮圏經濟の本格化した構成の展開が生れる過程であり、いかなる時間の經過あつて既にも右の様な時間の經過あつていふところの共榮圏の完成に到達するものであつて、それの完成は一瞬でしかない、同じく共榮圏なる大構想は國家存立の基本的條件によつて律せられ、これを出發點として時間的經過の生活的空間が自給自足の擴大をなして行くものである、これから現實なる大東亞共榮圏なる構成の展開がいかなる途を進み行くものか

これは第一に日本プロパーであり、第二にはそれを取り巻く周邊地帯であつて所謂外地が擔かれる、第三が南方諸地域となりさらにこれらは世界圏にさらなるものである、國家の安全を基幹とした豐富な資源を本國にこれであり、それなき共榮圏の方式は價値のないものであるばかりか、實に非現實的なものであつて存立しうるところの條件を失つたものである、これらによつて大東亞共榮圏なる現實化した構想の進行をいふならば彼一に内地プロパーを出來る限り充實したものとせねばならない、生産經濟的にもこれが全共榮圏の基礎となるものであつて生産機構の基本となる。

一切の産業がこゝに集積されねばならない、然し内地は資源的に資の限界にあり、生産量としてもすでに將來の大飛躍は期し得ない狀態からして、最も技術的に高度な精密産業、重工業中心となることが、國土計畫的にも立地條件からも規定される

『國土』設備、勞力、日本人頭腦が結合されてここには高度產業が築かれることになる、第二には内地と結ばれる周邊地域が[illegible]されて基地にならねばならない[illegible]にこれに位置する[illegible]大使命であるが、南方の今

鐵鋼、北中、蒙支には完全なりとはいへないまでも相當程度にして厖大なる資源が埋藏されて開發に待つてゐる、今後の建設計畫と將來性は一つにこの周邊地域にあるといへるところにこの諸地域の責任もまた極めて重大となつてゐる、これからの産業編成軸をなすものは鐵、輕金屬、油となるであらう、またこれは可及的に自給自足體制を確立せられなければならないものでもある、この三物資についてこの周邊地帯を檢討なしてみれば滿洲において内地は飽和に近いに對し、朝鮮、北支、滿洲には相當なものが埋藏されてゐて次の重工業基地がこゝに生れるべきことを示してゐる、鐵鑛石、石炭、特殊金屬鑛といつた綜合性に立つて最もすぐれた立地條件を具備してゐる[illegible]であるが、南方の今

茲十年は外地中心
豐富な電力開發が先決

直ちに重工業的な産業で産出し得るものは何一つとして無いのである、輕金屬工業については原料の南方資源に依存し得ることは望ましいことであるに違ひない、然し鐵鑛石には無限に近い埋藏量が存在することを考へなければいけない、まづ輸送の安全性があり、國土的にいつても國防的からこれの活用が求められる、それ故に原料資源が得る様に大いなる努力があるべきである、次に絶對的に原料化した電力問題からみれば内地の電力は既に實用化して輕金屬工業に使用することは[illegible]ない、これは精密工業等の高度工業動力として殘されねばならないものであり、價格的にも相當高いものである、鮮滿、台支には未開發水力が豐富にあるといへる、然も

『鮮滿』鴨綠江開發の延きは最も具體性を帶びてゐて有利さが現實的なものである、たゞ國が重點をこれにおいて資本、資金を保證して與へれば足りる一切の準備工作を完了した地點である、こゝに輕金屬を含めた電力を原料とするまで多數に消費する工業は集めねばならないし、特に朝鮮にはそのことがいへる、こゝ五、六年もしくは十年を目標にしては

それ以外に考へられない位なものである、次いで油は[illegible]のである、次いで油は[illegible]開發を急がねばならないが、國防的統制、自給自足制の恒久的な[illegible]的な[illegible]として人造石油工業が[illegible]動の地位にあり發展が規定されてゐる、そのためには石炭の多い大陸がこれの基地となることは當然な[illegible]である

そのためには差し當つての重要施策として外地に然も朝鮮においても[illegible]

る、[illegible]問題においても等しく内地よりは外地に依存すべきで増産の今後は一に外地一本で行かれることになる、そうなればまた肥料工業がこれと[illegible]しなくてはならないが、これも電力との結合から南部がどこからも期待される、一部としては台灣北支にも設立するとともに、これは日滿にも求められるすでに準備をなした

以上によつて可及的内地プロパーを求心とした自給自足體が追求されたが、なは大東亞戰爭といつた問題においては飛い地域での自給自足は完全性を持ち得ないことは自明の理である、そこにおいて

『南方』に於び南方開發の[illegible]

と工業化が行はれる、その段階からの南方は電力十數萬に於いて有利な見透しを持つてゐる、たゞ勞力の點においては乏しく缺けてゐる、その他の將來性については[illegible]したものが南方には多いのである、然しこれは直ちに進出する性質のものでもなくまた出來得ない條件の[illegible]あり[illegible]くに足るだけのものなのであつて現在は資本を準備しておくなければ

ある、これらで[illegible]その方式が述べられたが、この中で南方[illegible]本となる不足物資の生産は直ちに實行されねばならなく[illegible]ではあるが、[illegible]はこゝ五年――十年は外地中心であり、特に[illegible]でなければならないし、さうなるとこれ等にこれからの[illegible]がある、こゝに南方[illegible]けを取り上げて共榮圏的に[illegible]らば朝鮮は未だ研究なのであつて少くとも今後は[illegible]させる様にしなければならない

『電力』の開發を先決とする、力強いその開發のために朝鮮は政策的に[illegible]の發生を防止するほか[illegible]求められる大規模電力[illegible]機となるねばならない、[illegible]金の安定と確保である、一切の事業[illegible]の中心目標はこの[illegible]に集約されてをり、東亞共榮圏の[illegible]が外地とする限りこの電力十年を目標とする朝鮮開發至上主義は最後まで貫き通すべきである

『南方』と[illegible]

臺灣　特別志願兵令
けふ公布・四月一日實施

【臺北電話】本年度から臺灣に特別志願兵令を施行することは昨年六月の閣議において方針が決定されたが、これに關する勅令は今議會の[illegible]を得たので廿五日の閣議において附議決定、廿七日[illegible]、廿八日附の官報を以て公布、來る四月一日より施行せられることになつた

一、臺灣總督府陸軍兵志願者訓練所官制
ならびに
一、陸軍特別志願兵令中改正
をもつて

今回の臺灣における志願兵令は[illegible]訓練所に入所せしめ、約六ケ月間内地人の生徒と同樣の[illegible]せしめて入營せしめるのである、第一回は來る六月臺北に訓練所を開設し十七年度志願兵と一緒に入營せしめる豫定で入員は本年度は五百名づつ二回一千名を採用することになつてゐる

俸給者の家族手當改正公布

【東京電話】政府は俸給生活者など今般の賃金統制令の適用をうける一般サラリーマンの家族手當の改正が廿七日の閣議で決定、廿八日の官報で公布、來る四月一日から實施される

一、家族手當の支給をうけるものは從來基本給月額百圓以下の社員[illegible]
二、[illegible]被扶養家族一人當り二圓だつた家族手當を月額三圓にした
三、社員の一人當り家族手當最高[illegible]
四、今後四月一日以内にある滿六十歳以上の直系尊屬と十八歳未滿の直系卑屬はすべて手當支給の對象に擴充する

翼賛議員同盟　理事顧問會

【東京電話】翼賛議員同盟では廿七日午後本部に理事顧問會を開き去る廿四日の翼賛政治體制協議會の[illegible]につき[illegible]、永井、山崎の四氏より經過說明を行つたに對し意見の交換を行なしこれに[illegible]つた結果二十六日の總會前協議會で決定した方針通り

一、翼賛體制の組織および構成案を承認して全面的に協力する
一、しかしこれが實際の適用にあたつてはあくまで慎重を期し[illegible]の選舉に[illegible]の強化に善處することになつた

ワ駐米英大使歸國

【ベルリン廿六日發同盟】ロイター電[illegible]ロンドン駐在ワイナント米國大使は[illegible]のため廿五日ロンドン發[illegible]についた

若竹

去る廿一日ニユーギニヤ北東方洋上[illegible]撃する[illegible]

無名台

他を咎める前に

[illegible]

洗顏乳液なら
テルミー美容液

名品
ランラン ポマード

中央公論
3月号 九十錢
★制海權と上陸作戰・伊藤正德
重慶脱出記・愈蘇民
前線報告　マレー西岸部隊・塚越一郎
ジャングル戰記・成田穣
特輯　大東亞建設の根本理念
大東亞戰の精神史的意義・酒枝義旗
大東亞戰の世界史的意義・樺俊雄
大東亞戰と新文化の理念・船山信一
政治力を創る民心・穂積七郎
今後の方策・戸沢鐵彦
建設戰財政・井手文雄
財產稅論・野津高次郎
列強東洋と福澤諭吉・小泉信三
綜合切符と生活鍊成・城戸幡太郎
鍊成とその組織【長期總力戰研究】蠟山政道・梶井剛・土屋清・留岡清男
戰火の中の經濟學・永田清
日本農業の進む道・前橋實八郎・高倉テル
船・和辻春樹
花柳章太郎・三宅周太郎　對談記
創作　室生犀星
日比野士朗
滿洲經濟の實現　岸本英太郎
滿洲農業問題　川俣浩太郎

改造　三月號　九十錢　送料三錢
東京市芝區新橋七　振替東京八四〇二　改造社
シ港陥落と新生世界　伊藤正德・田中香苗・小牧實繁・山浦貫一・淺香末起
國民的新政治力の要望・津久井龍雄
民間人登用論・小島精一
物理的世界・湯川秀樹
新文化運動の提唱・橘樸
★軍政論・大串兎代夫
★文化史標★　航空適性の問題・淡路圓治郎　大東亞戰と人口問題・舘文規
モンスーン…大谷東平
熱帶醫學…鈴木憲二
西アジア巡歷…石山慶治郎
武將今昔　渡辺世祐・吉川英治・平貞藏（鼎談）
ビルマ進撃記・高見順
占領地經營の基本課題　東畑精一・加田哲二・中村哲・信夫清三郎・平野義太郎（討議2）
東洋民族發展史序說・和田清
ある地質學者の觀たシベリア（アーネルト）
馬來沖海戰前後…吉原義彦
搖ぐ英内閣…伊藤七司
アメリカ留學（自敍傳）金子堅太郎
小說　上田廣　德永直

測機舍の精密高級測量機械
（在庫豐富）
京城府旭町一丁目　電本五〇一〇番
サカイヤ商店

武田産婦人科病院
新學期四月・十月　武田產婆學講習所
京城府長谷川町（朝新報社前）
醫學博士　武田正房
電話本局(2)〇〇九〇番

小國民も健康に育つてお國に御奉公
榮養不良、風邪引き易い弱い子にはビタミンADの補給が第一
本劑は毎日一―二球の服用で潑剌たる健康を齎らします。
子供の服み良い甘いビタミン劑
純ビタミンA・Dを新鮮なバターに溶かし、外は甘い砂糖で包んだ、子供に好適の榮養劑です。お求めの際は理研糖衣と御指名下さい。
一―二月量　六〇球　一圓五〇錢
總代理店　株式會社　玉置商店　東京市日本橋區本町一丁目　大阪市東區道修町二丁目
財團法人　理化學研究所製品
理研　ビタミン糖衣

神經科專門　城北病院
院長　醫博　服部六郎　副院長　醫博　明柱完
京城城北町二六九（電話光化門[illegible]）
市内診療所　京城鍾路長安ビル二階

かぜ、肺炎等の咳に
早く良くて副作用のない、鎭咳と祛痰を兼ねた新藥です、早期治療が必要です。
小兒せき專門藥
咳滅

御下渡しの鐵銅品
兵器製作に謹んで使用

【東京電話】一塊の鐵、一片の銅もお國のためにと、昨年末から全國的に繰展げられた鐵銅の回收運動は各家庭に工場に着々成果を擧げてゐるが、畏くも 天皇、皇后兩陛下ならびに皇太后陛下にはこの趣を聞召され宮中御需品の鐵を…つて昨年十一月十一日、御料所近くの御需物その他御手許の鐵銅製品を御下渡しあらせらるることに決定、二宮皇家をはじめ奉り各宮家よりの御下渡品とともに近く加工場に送られることとなつた、右につき岸商相は二十七日左の如く謹話した なほ宮中御下渡の品は會社の倉庫内に奉藏し畏き思召を奉戴し最も有意義な使用方法を講ずる

岸商工大臣謹話　畏くも 天皇、皇后兩陛下ならびに皇太后陛下にはこのたび時局のうへに深く御心を垂れさせ給ひ、昨年末鐵銅回收の趣を聞召され卒先御手許の鐵銅製品を御下渡しあらせられる旨の御沙汰を賜はつたのであります、今般大々回收機關に…宮中御需物は鍍金の虎の像の置物をはじめ銅製の花瓶、飾物など數十點の多數に上つてゐる

…において宮内省を通じ謹んでこれを拜受いたしました、時局多端なるとき聖慮のほど洵に恐懼感激に堪へぬところであります、さらに各宮家におかせられましても御手許の鐵銅製品を御下渡しあらせられましたことは有難き次第であります、政府におきましてはとの畏き叡旨を奉戴し兵器に使用いたすなど、これが最も有意義なる使用方法につき鋭意研究いたしてをります、シンガポールも御稜威のもと皇軍の力戰奮闘によりその東亞侵略の基地一變して大東亞共榮圏建設の重要なる據點となるに至りましたが、戰爭のなほ長期にわたることは必至であり、鐵銅などの特別回收の意義ますます大なるものがあります、この秋に當りわれ〳〵銃後にあるものは一致團結して、所懐なことにまで御軫念あらせらるゝ聖旨を奉戴し物資の有効利用に一層の努力を傾倒しなければならぬと思ふ次第で、政府におきましても既定の特別回收計畫は一層これを强化しさらに遊休未稼働設備の活用につきましては産業設備營團が當ることになつてをりますが、これを極力强化し、以て國防國家としての資源を確保し戰爭遂行の兵站としての使命完遂に遺憾なからしめんことを期する次第であります

海鷲・大海原を飛翔
壯烈ポートダーウイン爆撃行

【海軍〇〇基地二十七日津山海軍報道班員發】飛翔すでに〇〇時間、わが海軍航空部隊〇〇部隊の大編隊はチモール海に思しかゝつてゐた、翔も燦も右も左も、あるひはやゝ低く、あるひはやゝ高く友軍機が逞しい爆音とともに飛び續けてゐる、記者の同乘した〇〇一番飛行兵曹機は編隊の中央を飛んでゐる、そして編隊は今大東亞戰最初の濠洲爆擊行の壯途にあるのだ、濃紺色の熱帶の大海原は波頭一つ立てず凪ぎつてをりまた綠その他ははまた編隊の銀翼にも映じて見はるかす綠一色の只中に翼と胴腹の日の丸ばかりが目にしみるばかり、鮮かに赤い、午前〇時〇分眼下の海面の海面に白く長々と航跡を引いて〇〇隻の艦隊が疾走してゐるのを認める、友軍の艦隊だ、その艦はまた我にも幸運あれ指定の地點に嚙むやうな凄さでその目的地目指して進んでゐるのである、機上の勇士たちは微笑み交して手を振り〳〵、この艦上の友に祝福の合圖を送ることを忘れない、やがて機内は俄に緊張して來た、機長の顏が銳り射手はそれ〴〵機銃を直して點檢しなほす、目的地近し、この翔隊は『手剛い空中戰を覺悟して行け油斷するな』と隊員を勵ましたのであつた、ふと射手の一人から飛行眼を引つ張られて機首の間からはるか下の雲の上に目をやると早くも友軍の戰鬪機たちが編隊も亂さず隊々と前進の途に つくところではないか、先發隊は成功したぞ、われわれの編隊はさらにその速力を速めた、眼鏡を手渡され、窓から上半身を乘り出して焦點を合せると、しめた、遙か靑く波立つ海岸線に沿つて黑煙が一つ二つ三つその焚火のやうに小さな黑煙が見る〳〵大きくなつてやがて眼鏡の中一ぱいに擴がつたと思はれた時われ〳〵はすでに目的地の眞上に立つてゐたのである、午前〇時〇分燃え上つてゐるのは

波止場だ、タンクだ、 さうして海黑く海面を黧色させてゐるのは油だ、なんといふ惡しい油であらう、敵の油槽船か、または巡洋艦か、すでにわが海鷲の餌食となつたことは間違ひない、海岸に沿つてくろ〴〵と流れる一筋さらにやゝ沖合に黑くかたまつて巨艦影の油の渦が出來てゐる、その油の下にはすでに海底深く姿を消した艦艇があるに違ひない、遙かちぎれ雲に遮られて見えつ隱れつする、一筋二筋の白い波跡は沈没直前の敵艦艇がこの世に殘した最後の印しだ、おゝ飛行機もある、行儀よく飛行場がこつ見える、われわれの目指すのは東飛行場だ、眞つ白い屋根、無數の兵舍と格納庫と鄰接する軍事施設から一目でそれと判る、軍用機だ、はやその格納庫からも兵舍からもどす黑い入道雲のやうな煙がもく〳〵と上つてゐるのはさきの友軍部隊の爆擊の跡か、それとも誘爆の〇か、くるり一廻回、わが機の爆擊擔當者の手はつと爆彈投下裝置に伸びて一つ、二つ、三つ、四つつるべ落しだ、燦めく閃光、忽ち數條の黑煙ふと氣がつくと僚機の編隊のやゝ左方をほとんど直角の方向に飛び去らうとしてゐる一機の飛行機があるではないか、あゝ敵機か、いや、これも友軍だ、翼に輝く日の丸は紛れもない〇〇部隊の逞しい姿だ、飛行場の外れと滑走路の附近にぱつ〳〵と煙がまるで花火のやうに擴がる、地上の砲臺は空を脚下に白く黑く煙がまるで花火のやうに擴がる、地上の砲臺は空をかつて吹きまくり數ふ、爆音に消されて聞えないが敵の高射砲に間違ひない、これは勤助にわれ〳〵を追ひかける、かなり正確だなどとその行方を目で追ふうち突然すぐ前の三機編隊の中央機の後に大きくぱあつと黑い煙が炸裂して瞬間その飛行機の姿がかき消えてしまつた、そしてわれ〳〵の機もその煙の中に突入してしまつた、【隊員】やられたかと思はず腰を浮かしたとたん、同機とは何事もなかつたやうに飛び續けてゐる、胸をなで下す先にさつきと變らぬ雄姿してゐるのである、敵もまた必死なのであらう、空に浮ぶ

炸裂彈は刻一刻數

を増すばかりである、この間〇〇分爆撃の目的二下爆隊は機首をめぐらして歸途についた、赤十字の東飛行場は今は完全に煙煙に包まれてしまつた、顧かに先發隊の爆擊を受けてさきほどまで地上に無事な姿を曝してゐた

大型機、小型機が何時の間にか一機も餘さず火を吐いて燃え盛つてゐる、敵機に應戰の暇もなく、あるひは應戰の意氣もなく悉くわが餌食と化し去つてしまつたのである、再び波止場に目を轉ずると長々と赤手で撫へたやうに黑分の問題に靡んだ敵艦艇群が海上に長々と腹を吐き出してゐる、熾烈な南の太陽の下でもこの煙に混つて火焰を噴き上げてゐるのが判るのである、さらにその沖合には中型商船が海中に沒し去らうとしてゐる、艦船が一隻、また斜めには沈むと没してゐないが明かに大破沈没に瀕した大型の艦船が一隻不思議にそれらに取り卷かれた、中央の一隻に安定と悠然たる姿を曝け出してゐる、病院船だつたのである、海鷲の慎重な爆擊は一機といへども盲爆しなかつた、なんといふ正確な爆撃であらう、ああ今はじめてこの眼で確めるわが海航空部隊の大戰果である、その日〇〇基地に歸還して部隊長は『全機無事歸還す、被彈機二、何れも高射砲彈の破片による』とあつた

燦めく閃光忽ち黑煙
敵彈炸裂の一瞬悠々の僚機

"全く部下のお蔭"
功三中綬に輝く中支の武勲
高橋軍參謀課長の感謝

中支戰線に赫々の武勳を樹て今回の支那事變生存者第卅四回論功行賞で功三中綬の御沙汰を拜した高橋軍參謀課長は廿八日軍司令部で『部下の勳功を先づ讃賞したのち戰鬪少に殘念を次の如く述べた

　長く今回恩賞の光榮に浴し洵に恐縮感激に堪へません、これは全く部下將兵のお蔭で就中御國の爲中佐の如き殊勳の戰死で日夜…らこれを思ひ出して感慨無量です、この上は益々研究奮勵し深く公に盡さなければならぬと思ひます

なほ高橋課長はこれが最初である

機の勳章研究資料は約十四項目に分けて發表されたのち、回五項の新しく研究…たがこの修養事に示された研究…やうだ

翼賛の半島人
天晴れ！內地で壯年團の理事に
全國で二人目の和田氏

【東京特電】半島出身者で內地の地方翼賛壯年團の理事に就任した新興議の士がある、東京都北多摩郡小平村では、臨時翼賛壯年團總會の結果、會の推舉により翼賛壯年團の理事…その內半島出身十名を任命したが、その中に

は世人の注目を惹いた、和田喜一郎氏（東京府北多摩郡和田村）（三）は慶尙南道の名門の出身で大正十五年京城市の東京商工學校を卒業、昭和七年四月內地に渡り、元都山田長役や西多摩郡數名長等を經て、半島出身の名家和田屋一族と內地間和に奔走の傍ら十餘年前から地方山林開發、農村工業振興、農村協同組合事業等に努力、又滿洲大陸大東亞の開拓と共に貢獻して來た

信頼を受け全道翼賛壯年團研究をすゝめて內地の主に翼賛壯年團の名を表して…翼賛壯年團の名譽あらしめた

中央部隊に活躍することとなつた

…進だけでなく自分の主資質を結局と壯年團の理事に適任者として出したのであるが一應縣に內申、更に中央本部に通じたところ直ちに審議の結果（半島、台灣出身者と雖も眞に適任者ならば差支へなし）といふ意見の一致を見、その旨縣より同町の通牒に接したので、同町では去る十三日正式任命したことに大阪と共に全國唯二人の半島出身地方翼賛壯年團幹部となつたもので中央本部の意見にある通り半島人と雖も今後人物次第では適任者たりうる重大な意見を示すものである

…が出來る、國府田氏は今翼賛運動の中にも地方翼賛壯年團幹部の使命を追ひ府中村でも翼賛の要請としての翼賛壯年團を補佐する立場である、廿六日日本橋の大和俱樂部に和田氏を訪へば左の如く語つた

　私は內地の皆樣の温い氣持に抱かれこの重要な席に列しましたが以上、一層過去長年に亘り體得し來たものを活し獻身努力使命の達成に邁進する覺悟です

清津放送局で第二放送

【清津電話】清津放送局では聽報の如く來る三月一日より半島人聽取者の待望する第二放送を開始することになつた

戰慄する英人濠洲
哀れ"兵隊なき軍擴"
兄弟墻にせめぐ現・前首相、陸相

心臟首相カーチン

濠洲政府の心臟男カーチンは西濠洲フリーマントル生れ、本年五十八歳、ヴイクトリヤ州木材勞働組合書記を振出しに一時勞働新聞の記者もやり、一九二八年政界入りしてメキメキと頭角を現した、『濠洲の獨裁候補』といふ綽名もある、現勞働黨で政治手腕も相當なものだが、それだけ政敵も多く鼻息も強いといふものだ

彼カーチンは所謂"英濠主義"を生んだ勞働黨の黨首であり、メンヂースの濠洲黨の英本國主義と對立して、黨の傳統精神とする濠洲本位の立場から政權を握るまでの彼は平和論者であつた、彼はメンヂース內閣の大軍擴案を以て『徒らに恐日病を煽り、一部軍需業者の利益を代辯するものである』と攻擊し、逆に濠洲の要請國防兵制に代へんとした徵兵制を排へ、また濠洲軍の歐洲派遣にも絕對反對を表明した

この徵兵問題についてのカーチンの主張は、濠洲軍は濠洲本土の防備に任じ、その代り英本國には濠洲で白濠的な軍需を送ればといふのであつたが、和大戰に、濠洲となりつゝあることは周知の通り

現前陸相の泥試合

政敵第一號は前首相のメンヂース內閣の軍擴政策の非を論じ胸から陽らして止まなかつた心臟首相カーチンは、濠洲のために懸念してその期待する平和政策を敢てやつたであらうか、否、否である、彼は一度天下を取るや否や、メンヂースの臆病的な新太平洋政策を一擧に吹つ飛ばし、翌日から翌日に始まり、スペンダーの主張する軍擴は非戰勝で明らかにされた。濠洲人口六百餘萬の濠洲は、將兵三十三萬を九千哩彼方の歐洲戰線へ送つた、そのうち戰死五萬六千人、戰傷十五萬八千人、無事歸還は僅か三萬五千といふ悲慘な事實も絡んで、派兵問題は勞働黨のみでなく、共產黨の猛烈な反戰デモもあつて國內騷然たるものがあつたのである

である、しかし、開戰以來英米の西南太平洋における全面的敗退は全濠洲を戰爭の渦中に引込み、ここに彼及び彼の周邊をめぐつて驚くべき泥試合が明るみにさらけ出されるに至つたのは寧ろ當然の歸結といひ得よう、現前相フオードとメンヂース內閣當時の陸相スペンダー

一との濠洲防衛の責任をなすり合ひの醜態がその一つである、事の起りは、スペンダーがフオードの戰爭遂行政策を痛烈に非難したことに始まり、スペンダーの主張する濠洲の狼狽ぶりと、例のメンヂースの大軍擴案の正當を主張したものとして、甚だしい非難でありフオードは、濠洲を英本國より分離せしめんとする運動を擴張してをり、かれ一個の利益のために濠洲の防衛をなほざりにしてゐるのだ

といひ、この非難に憤慨したフオードは

『濠洲の防衛の出來てゐないのはスペンダーの責任である、濠洲を國內に止めて置いてよいのかと首相カーチンに不滿の聲を放つて居ると傳へられるが、この醜態は』

現、前陸相の何時果つべくもない泥試合に濠洲國民はかゝる醜態を默過してよいのか、かゝる陸相として

現前首相の一騎打

皇軍の大作戰が急速度で展開するに比例して濠洲の不安は增大しその不安に比例して英濠關係は惡化して行く、濠洲が英國の口先は…かりの援助や手形に業を煮やし政府の要路に立つ國相フオード、外相ヴアット、軍需相ビーズレー等は

英國は、英帝國全體の問題として太平洋問題を眞面目に考へねばならぬ、然るに英國は英本土を衞るために、植民地から物資軍隊を徵發しながら植民地の危險に際して顧みないとは何事だと、公然英國攻擊をやり、またシドニーのデリー・ミラ社の如きは『濠洲は今や英帝から見棄てられたのだ、今まで英國のために送つた武器、兵隊を悉く返せ』と叫び出した

保障する以外何もしてゐないではないか

と言ひこれに對してメンヂースは次の如く反駁した

『かゝる英濠關係を暴露せしむる如き言説は、甚だ劣なる第五列的言辭である、戰爭遂行の問題については彼らは戰時的に英政府に申入るべきである』

しかし、ロンドンタイムスが指摘した如く濠洲は日本が南太平洋制海權を失はぬ限り、その求める援助を得ることは斷然に出來ないのであるる』

今からも遲くない

チヤーチルの空手形に業を煮やしたカーチンは、皇軍のシンガポール總攻擊開始されるや、豪雲中ールに飛んで、軍政首腦部會議列席のため國民政府に本國政府の要請を…ンに飛んで、軍政首腦部全員列席の下に、緊急戰時會議を開催し、全國に緊急戰時體制令を公布し、國民の生命財產に關する一切の權限を政府に付與することに決定、同時に陸相は英、米、蘭を含む太平洋作戰會議が米國に設けられることになつた旨發表した、これは注目すべき發表であるが、實は濠洲必死の英本國依存を棄てゝ米國依存に

…と動揺してゐるのである、このフオードの言に對して現前首相メンヂースの泥試合の二ンにメンヂースが登場したのである、それはカーチンが英國の無責任を非難し、これに對し前首相メンヂースが『卑劣なる第五列行爲だ』と攻擊を加へたことから內紛化したもので、カーチンは

『英濠關係に關する言ひ分を聞き、予は驚き且つ多大の衝擊を受けた、濠洲は從來對英輸力を

…地を提供する、米國はこれが建設、維持の資金を提供する』―米濠間軍事同盟は從來幾度か論ぜられてゐたが、米濠共同防衛が叫ばれつゝあつたのである、しかし米國の國論ルーズヴエルトに歐洲第一主義をとらせ、チヤーチルに對日戰を向け、ルーズヴエルトに數の手を求めたことは默して牛耳を握つたことになるであらうか、米英が全面的にとなつては、米國は西南太平洋から撤退した今となつては、米國海軍大佐バーナード・マックウオスの左の聲明がその名言である

不幸にして、大西洋を容れるに足る艦隊がアフリカ及び濠洲の沿岸にないことを日本はよく知つてゐる、ポート・ダーウインは單なる碇泊地に過ぎないし、北セイロンのトリンコマリーもドツクを有するだけで、大艦隊を收容する施設がない、如何に强力な艦隊といへども根據地を失へば無力に等しい、シンガポールを失つた英海軍の根據地はブスモス、米海軍はハワイとなつた

しかも、今や濠洲自體に火がついたのだ、十九日わが無敵海軍の荒鷲は濠洲ポート・ダーウインを襲いて、その軍事施設を爆破したのである、濠洲はもはや孤立無援、國際的、自力本願以外に防衛の途を失つたのだ、しかも、その濠洲自體の防衛はまる漫畫にひとしい、メンヂースの大軍擴案の成果は果して何、それは兵隊なき兵器軍擴の幻影なのである、濠洲の人口は四百萬平方粁の面積の兵隊は何一つ

の二千五萬から三千五萬に繰上られることに依て濠洲軍の三分の二を敵艦上へ出陣してゐるといふが、何れにしてもこれが三百九十七萬平方哩の廣大な大陸に僅々七百萬――わが東京と大體同じ――の人口である"兵隊なき軍擴"の嘆きは、實際その兆候の顯れであることは今こそ知るである

さすがの心臟首相カーチンも、日本軍航空部隊のポート・ダーウイン襲擊に驚き『濠洲は、今こそ總動員を行はねばならぬ』と悲痛から叫びを發したと傳へられるが、國家的にしてその綜合する總動員態勢はいつ、その總動員の綱目たる「濠洲本位」に目覺め、米英依存の迷夢を棄てて去るならば、濠洲の生くべき途は自ら明らかとなる、かれカーチンは、今からでも遲くない、知らず、かれカーチンに、明日々なのだ、今からでも遲くはない、タイのピブン首相の明斷ありや、なしや？

―（終）―

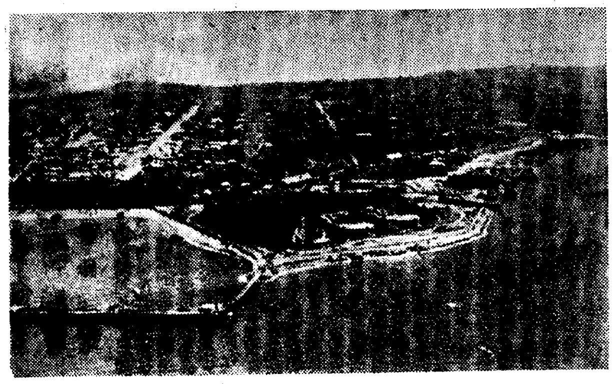

【寫眞】我が荒鷲に擊たれた濠洲第一の要衝ポートダーウイン軍港

長期戰はこれでゆかう
女子師範が律動體操を革案

米英の國民的に大東亞戰爭は發へる共榮圏の國々の聖戰を表現して將來皇國の兒童として地理學校數員への優れたガポール陥落によつて一段と强められた、此國かしい國の力を躍如何に表現し次代國民に傳承すべきか、京城女子師範學校では廿七日午後二時から同校講堂に於て京城府學務當局ほか多數の京城府內學校長、學校の女教員多數と同校の優良員として組織されて來た將來の兒童數育の指導方法についての研究を行つた

これは將來大東亞戰爭が積極的に採り入れられたとき、その國體的意識として用ひる講演、放送、會唱、校內運動など今後の兒童指導上重要な要をなすものとして注目されるもので、女子同校の生徒の前に聲を放つた數々が發表されたが、中でも本科一年內田かなめさんの讚話、合唱は南方

民、三國朝會の研究、長期戰研究、師範學校長、朝鮮附屬國民學校長ほか多數參加、同校生徒卒業生六百餘名、京城第一高女の二十三名參加の盛會で第二部本科一年生の演じた『正大の世』は新時代戰の如く…と結びあはせた日行の研究を今日の兒童の指導に生かしたもので、次に明『シンガポール陥落の日』は上級生作用として構成の擴大さがみとめられ、このほか本科本館科子さんの講話『千代文殿』に現れた日

校九十名が參加、第一期中部戰場擊式を開催することになつた、同部隊は今年で第六回目を迎へ近代戰で地上部隊の華と謳はれる機甲部隊の活躍が、大東亞戰爭で目覺しい戰果を擧げ、機甲部隊に力强い感激を與へてゐる折柄、十二萬の第一線將兵に劣らじと靑年學徒の蹶起を高らかに謳歌を捧げる

機甲訓練始業式

【京城】朝鮮國防協會機甲部隊本部では廿八日午後二時から公會堂で松原本部長臨席のもとに…

飛べ八萬圓
平北宣川郡民と儒道會獻金

戰鬪機獻納運動にまた儒道會に燃ゆる赫々たる戰果に感激した平北宣川郡民一同及び平北宣川郡儒道會は海軍機獻納資金として金八萬圓を…代表者宣川郡守金斗根、儒道會長…氏外元正の兩氏が廿七日道廳を訪問獻金した【寫眞は獻金式】

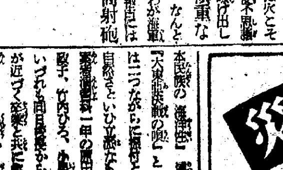

食肉販賣業組合來月結成

京城の全食肉販賣業者を組合員とする京城食肉販賣業組合が結成されることとなり、來る三月二日午後二時から府民館に於いて創立總會を開く

組合結成により從來販賣業者間の横の連絡がないところから生じてゐた種々の弊害が一掃され、最近の肉不足もいくらか緩和されるのではないかと期待される

東京火災　火災、海上、運送、自動車、傷害、信用、盜難、硝子、動產、機械保險

料題特急

☆…【東京電話】共榮圏國民の友好親善のため、日本放送協會では國際放送（海外向）をいよ〳〵擴充することになつた

日本放送協會が開始される、日本放送協會ではすでに開戰前から全世界十數ヶ國語で對外放送を行ひ南方放送を行ひ東亞新秩序建設に大きな役割を擔してゐるが

☆…今回さらに新設した海外放送も出來たので、いよ〳〵廿八日午前十一時から卅分間先づ日本から第一回の「東亞の經濟現勢」が送り同時に國內にも放送、次いで翌日からは三月七日に日本に向け第一回の放送が行はれる

☆…今後日本から毎日第一、第四十時から十時廿分間、三の土曜日午後十時十五分からそれ〴〵放送して日滿兩國民の友好增進と共榮圏建設に貢獻することとなつた

美容 白湯 温湯素

新偉人傳全集　權威者に依る權威書！　全五卷　豫約募集
第一回既刊 ヒトラー　第二回既刊 國聖日蓮　第三回既刊 汪精衛　第四回新刊 偉人南洲　第五回 ビスマーク
　―大增刷出來―
精神文化叢書　―新しい修養教養書―

生徒募集　京城公立工業專修學校　第一學年 九〇名 木工科（家具）金工科（機械）土木科　願書〆切 三月十五日（電話光七八三）位置孝悌町二九〇

香坂要三郎著　發生爐ガス及水性ガス　A5判551頁 洋裝函入・定價7圓（送32錢）
長谷川一郎編　工作機械設計資料　B5判170頁洋裝函入・定價7圓50錢（送32錢）
金子清次著　基礎圖案實習　A5判洋裝 定價2圓 送料10錢
工業圖書株式會社　東京市神田區昌平橋際・振替東京六一七一

東京豫備學校　見本一冊進呈　今や昭和十七年度新學期開始、入會の最好期です、ハガキで左記へ申込めば、スグ詳しい見本と規則書を一冊づつ無代で進呈します　東京市牛込區市ヶ谷町二十五

▲入會 すると毎月一回二百四十ページもある優秀な講義録が屆き、ドシ〳〵質問に答へます
▲社會 に出て成功するには必ず中學卒業の實力を備へてゐなければならない。

株式名義書換停止公告　朝鮮電力株式會社

第拾期決算公告（昭和十六年十二月三十一日現在）

最良の品質 最低の値段　パイロット インキ 2オンス入 ¥.20

イチバン新しい中學講義錄　◎全朝鮮獨學靑少年諸君の喜び　▲中學 講義錄で獨學する…　▲學費 は一ヶ月僅か一圓五十錢といふ安い會費です。▲學科 …

金儲家庭工業　化學應用　製造化學通信學校

腺病質の 體質改善　肺・肋膜の 早期治療に　活性ヨード劑（大量のビタミンAD配劑）　ネオスミ　東京 アルス藥品部

◇內務省甲種規格品◇　◇朝鮮總督府推薦品◇　東產式耐火木材　京畿道特約店　東產式耐火木材京畿道販賣所

大猫病院

日本優良家庭表彰會　振って應募を！
大東亞十億の指導者たる可き我が大日本民族の大飛躍期に際し、健康にして優秀なる子女多數を擁する優良家庭を日本全國に求めて…
主催 わかもと本舖　後援 厚生省

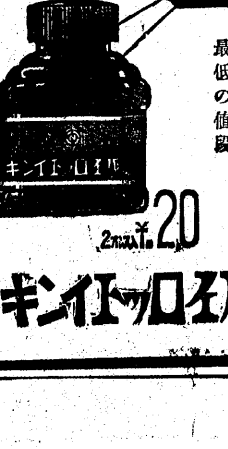

京城版

竹添町會豫算會議 竹添町々會では來月二日午後七時から同町會の豫算會議を開く

鍮器獻納 西四軒第六區町會愛國班員は眞鍮器十六點を廿七日同町會事務所へ獻納寄託した

掘り出せ家庭の鑛脈 一日から一齊に實施

一般家庭金屬類 特別回收期間

掘出せ家庭の鑛脈を——と、京城府では資源回收の徹底と代用品の普及は生產と共に自給自足の經濟を與へる由であると目下計畫中、會社、工場等に引續き三月一日から同月末までを〃一般家庭金屬類特別回收期間〃と定め鍮、銅、鐵製等の金屬品を回收することになつた、回收方法は次の通りである

◇回收方法 1、小なるもの(主として個品類)

イ、小なるものは所持者人が住所、氏名、品名を標したる紙片を容易に破損せざるやう固く貼付し愛國班長の許に持參すること

ロ、愛國班長は氏名、品目及數量を記したる受領書を供出者に交付し供出物件を受領すること(受領書は適宜愛國班長に於て作製すること)

ハ、愛國班長は一週取纏めたる供出物件を供出名簿に連記正副二通を作製し一通を區長の手許迄提出し置くこと

ニ、區長は町總聯理事長と打合せの上纏め受付の『金屬特別回收員』(買取人)と連絡をとり各區毎に回收日時、場所等を決定し愛國班長に通知し置くこと

ホ、回收日には愛國班長は供出者名簿と共に供出物件を指定の場所に持參し區長立會の下に重量を計り金額を記入し供出物件は使用に耐へざるやう破損せしめて『金屬特別回收員』に交付すること

ヘ、區長は指定の『金屬特別回收員』たるやを確めたる後供出物件の重量、金額の正確を期し供出者名簿に記入捺印の上同名簿を町總聯理事長の手許へ提出すること

ト、『金屬特別回收員』は受付期間中回收日には所定の場所に出張し供出物件を買上ぐること但し買上金は各町毎に取纏め三日以内にその町總聯理事長の手許迄届けること

チ、町總聯理事長は區長、班長を督勵し趣旨の徹底を圖るとともに區長、班長を通して供出者に代金を交附すること

リ、愛國班長は供出者名簿により供出者に代金を交附し受領印を徴することゝし代金は必ず供出者に行渡らしむるやう細心の注意を拂ひ結果において獻納寄附等各人の自發行爲を拘束する如き懸念なきやう充分留意すること

ヌ、一般家庭より多量に供出を豫想せらるゝ備品類に付ては愛國班常會を通じこれ等物件に對する概算代金を豫め一般に周知せしめ新品購入の場合に比し回收代金の僅少なるべきことに付誤解を抱かしむることなきやう措置すること、なほ參考のため供出物件の種類的のものに付價格表別紙の通り添付す

2、屑鐵類 撤去費、修繕費、代替物件費を要するもの、工作物(鐵、銅、門柱、門扉、手摺、欄干等)撤去を要するもの、修理費、代替物件を要するものは愛國班長においてこれを取纏め區長を經て町總聯理事長に提出し、町總聯理事長は事務所(京城鐵道事務局內)へ送付すること事務所は回收員に指示し一件毎に撤去費、修理費、代替物件費を供出者と協議決定の上回收をなすこと、讓渡申込書は町總聯理事長宛迄て送付すること

入學考査合格者

培花高等女學校

ウ8豐田久子、ウ9白原玉信、ウ13國內淑、ウ15金田明珍、ウ17武永仁淑、ウ18西原正子、ウ19金鳳烈、ウ24呂順九、ウ28國本貞子、ウ29金城富子、ウ32宮城昭晶、ウ34佳山貞愛、ウ35金岡仁子、ウ39朴泰善、ウ45西川惠子、ウ56平本洋子、ウ57李仁淑、ウ59松岡淳子、キ1金本英子、キ7仙田珍順、キ8下石壽、キ9小林正子、キ16李中順、キ18金村敬淳、キ22高山善玉、キ24金本英子、キ35金本周錫、キ41三井校子、キ42松山良石、キ48新本玟子、キ49杉本松枝、キ57高島春江、キ58吉本英子、サ1安田晶淑、サ5平復禪江、サ7李貞吉、サ81松平順、サ21良川仁益、サ23長谷部子、サ48平慶順、サ52金玉蘭、サ58鈴木道子、ラ1山本蓮子、ラ2元川枝姬、ラ3吉川貴男、ラ4松谷實順、ラ5森下武子、ラ15柳川愛子、ラ19平池松子、ラ22利川良順、ラ24牧野喜順、ラ30金田明子、ラ34金村信子、ラ38安田明玉、ラ34岩村英珣、ラ46李英子、ラ50吳明順、ラ52高仁玉、ラ60西原順子、モ3金村子玉、モ16梧永吉山、モ28金森カシ子、モ36大村芳江、モ37浩山順愛、モ39金井良淑、ア1牧山賢成、ア8朝野節子、ア15松田貞子、ア25金田幸枝、ア27大原愛姬、ア28松本代、ア29新井初子、ア31松方智枝子、ア50森山敏子、ア25廣安順、ア54安東潤、ア55大山順億、レ3柳川美江、レ27吳貞錫、レ33青木鍾子、レ34金玉秀、レ48松山濟子、レ52木村順禮、ナ8武田文愚、ナ11丸山朱順、ナ28金宗仁、ナ29金森蘭子、ナ39西原相順、ナ55松平順子、ヅ7牧原明淑、ヅ28松原貞子、ヅ31德川鍾玉、ヅ33玉岡成姬、ヅ38谷川孝玉、ヅ41河原永順、ヅ42金光幸玉、ヅ44山信姬、ヅ52神農順子、ヅ1水原江花、ヅ2金山玉姬、坂6平沼熙淑、坂18吉田秀善、坂27新本時子、坂41、坂56千田照子、坂58森山貴男、ウ14金澤明子、ナ46金光幸中

〃空への護り〃を積極的に指導 北部鍾路實踐部

敵機に對する防空陣の萬全を期するため北部鍾路實踐部では一應防空の心構へは完全に出來てゐる、各町會に〃先づ空への備へから〃と各自萬全の準備を整へてゐるが、空襲に對する防空精神の振起を促して管內の愛國班員を率ゐて近く十七町會から各管内優秀な愛國班員を選拔して積極的指導と訓練を行ひ町内に模範を示すことになつた

〃戰捷日本〃へ捧げる感謝 床しトルコ・タタールの娘さん

在城トルコ・タタール民族中央文化協會に屬する會員は百名からある、昨年十二月十日容貌こそ異れ亞細亞民族に違ひなく大東亞戰爭下の日本に住まふ有難さに緊張してゐるから外國人居住取締規則が施行されて京城在住の外國人は一齊に新様式の届出をすることゝなつたが、百名を超ゆる在城のタタール人居住者は夫々手續き準備を進めたものゝ一人當二枚宛の寫眞は次字を知らぬこれ等の人々にとつて困難な仕事であつた同胞の困惑を知つて『私にさせて下さいな』と代書を一手に引受けたのは京城本町三丁目二〇ヌル商會ワリウラ・イブラヒム氏次女マルチヤさん(二)で『私共の國人種として戰勝國日本に住をはせて戴くことはこの上ない喜びであり、國民の一人として銃後を守ることは當然の務めです』と毎夜代書に精出し三百枚近い同族間の屆出を滯りなく濟ませたのであつた。〃隣組精神〃に生きぬく愛國班員としてマルチヤさんの行爲は書類を受付けた本町署島田外事主任も激賞してゐるが廿七日マルチヤさんの人と爲を次の如く語つた

マルチヤさんはタタール文化協會副會長ワリウラ・イブラヒム氏の次女で奉天の淑化高女出身の溫順で感心な娘さんです、規則施行に伴ふ外國人屆出に際し百人餘りの同族間の書類を一人で引受け自宅で代表役を勤めたのです、時局を認識して率先協力するマルチヤさんの行爲は見上げたものです【寫眞=美談の主マルチヤさん】

渡過は危險です 龍山署が親心の警告

解氷期の漢江

ちよつと待つた、漢江のうつかり歩きは危險ですぞ——昨今の陽氣でこれまでスケーターを喜ばせてゐた漢江の氷もそろ〳〵解氷を始め、うつかり氷に乘つたら最後その儘お陀佛になりかねない危險を感ずるやうになりましたので漢江期における氷上渡過は絶對止めて下さい……これは龍山署保安係からの警告です

同係ではこのやうな警告を出す一方漢江河畔の要所々々に〃危險注意〃の立札を立てますが、受持管内の警察官に對しても常時氷上渡過者を見張つてこの危險から救ふやう注意しますが、それで一般においてもこの人的不足の折柄つまらぬことで西國行きなどされてはお上に對しても申譯ないことですから應と注意されるやう當局の好意ある忠告をきいて下さい

逞しい銃後の姿 『能率增進講習會』終る

京城商工經濟會、京城商業能率協會、京城產業能率增進講習會は廿六日新總督府の講堂で成績とその成果一擧に聽講者を集め府内各官廳會社、銀行、商店等の事務員其の他百名が聽講、廿六日の最終日には課長、主任級で中にはお髭をたくはへた人も少くなかつた、六十に近い年寄りしい課長さんとか六十に近い年寄の顏も數人見え各自熱心にノートをとつてゐる姿には力強い銃後の姿がうかゞはれた

なほこの能率增進運動は三月八日まで續き三月二日からは各官公署、會社、銀行、商店等の參加の下に事務能率增進週間を展開し事務室の整備を相互に徹底することになつてゐる

伊藤總務局長の『事務と科學的管理』について、下田總務所長鈴木直一氏の『事務室の整備の方法』『部下の能力の見分け方』の講義を皮切りとして各方面から參集した受講者百三十名の熱心な聽講により大盛況裡に終了した、これらの聽講者は殆ど全部が

國民學校の先生を募集 願書締切は三月廿五日まで

道では興亞の皇民を錬成する國民學校教員就職希望者を左記により募集することになつた

◇募集人員 內鮮人男女二百名

◇應募資格 中學校、高等女學校元高等普通學校、元女子高等普通學校、中等程度實業學校又は同等以上の學校を卒業したる者及び本年三月卒業見込の者若くは專門學校入學者檢定試驗に合格したる者

◇應募手續 ▲應募者は左に列記する書類を所轄府(府尹)郡守(島司)を經由し慶畿道知事に提出すべし、但し本年卒業者は在學學校長(府尹經由)を經て提出するも可なり

提出期日は本年三月二十五日までとす ▲提出書類 ①學校長又は中學校長の推薦書(但し本年卒業者は不用) ▲戶籍抄本(昭和十七年一月以降謄本のもの) ▲身元證明書(原籍地の府尹邑面長)但本年卒業者は不要 ▲履歷書(最近三箇月以內撮影の寫眞貼付) ▲試驗の學科目及成績證明書を有する者はその證明書 ▲寫眞(最近撮影せる手札形、半身無帽)に正面に撮影年月日及氏名記入

◇選拔方法 ▲口頭試問 三月廿八日午前九時より ▲身體檢查 四月五日午前九時より口頭試問に合格せる者に對し同日午後行ふ、同口頭試問の場所は京畿道廳に於て學校長とす、受驗者は當日午前九時までに京畿道廳學務課へ出頭すること

◇試驗場所 京畿道廳

◇選拔者の實施 ▲選拔者の選考は書類審查の上本府に合格者の通知をなし三月廿五日迄に本府學務課に提出すべし

◇應募者須知事項 ▲試驗に合格せる者は指定せる京城府內國民學校に於て約一週間教授を實習して實務につき指導を受くるものとす ▲右指導を受けたる者は直ちに本道内國民學校に採用するものとす ▲初任手當男子內地人五十五圓、朝鮮人四十三圓女子內地人五十圓同三十七圓但乙種實業卒業者にありては內地人合五圓朝鮮人各二圓宛引下ぐるものとす、尙敎員の經驗ある者に對しては換算することあるべし尙外に臨時手當(二割)を支給し、又地方に依り特殊家族手當の支給規則の適用を受くるものとす、▲本年夏季休業中に試驗官を開催し其の修了者には試驗の上國民學校第二種訓導試驗に依り採用されたる後一定の期間(一年以上)を經過せば訓導に任用す

婦人愛國班指導者講習會 府民館で開催

新たなる情勢に即應し婦人會の自覺協力はいよ〳〵重責化してゐるとき京城府、國民總力京城府聯盟、修養團朝鮮聯合會共同主催で三月四、五、六の三日間に亘り十分前記所定の場所に集合すること

で講習會を開くことになつた、第一回の試みなので早くも人氣を呼び續々申込みが殺到してゐるが、二十八日の締切日までには豫想の三十名を突破するものと見られてゐる、また八日のタイピスト競技會は第一回の記錄をつくるべく人氣を呼んでゐる

戰捷の春に相應しい朗話

去る十八日全市をあげて祝へ〳〵と新嘉坡陷落の大祝賀の氣分が横溢してゐる最中にこの大いなる感激と興奮に燃やされた老紳士永登浦町若下芳三氏(六七)が西沖町區中島區長を訪れて『初めてです、これは今日の一生の感激を織り込んだ私の赤誠ですどうか國で有効に使つて下さい』と手の切れる様な札束で金一百圓を差出し中島さんを感激させたが

これを聞き傳へ聞いた同區內の原家利美、小林一郎氏等のお隣り八人も金廿圓づゝ出し合ひ金百六十圓を纏めて同區事業基金に寄附したがこの重なる區內有志の厚志に感激した中島區長は左の如く語つた

全く感激のほかはありません、京城廣しといへども町會ならいざ知らず區に寄附するなんてことは殆どありません、折角皆さんの御芳志を體し最も有意義な方面の資金にしたいと考へてゐます

獅島陷落に祝意の獻金

北部司諫町大本山金剛山臨時寺京城布敎所監督者吉田秋雄さんは廿七日鍾路署を訪れ獅子島陷落に祝意を表して銅白銅、真鍮等ばかりで金五十圓の獻金手續をとつた

一石二鳥の團體訓練 誠信家政女學校で擧行

決戰下、學園の乙女も軍事訓練は是非とも必要である——と誠信家政女學校聯盟では廿八日宮村校長を始め外十七名の職員、全校四百餘名の生徒が午前七時西大門に集合して嚴肅的訓練、嚴進軍の意を徹底させるため新村、三角山を巡回することになつたが途中卅分間の生産的時間を設けて山中植物の標本等を集める一石二鳥を狙ふ訓練を行ふことになつた

城東警防團で『時局講演會』

城東警防團では廿八日午後二時から新堂町高等女學校講堂で、さき頃府民館で京城日報後援の下に行はれた『ユダヤ民族の話』講演者本多榮堂氏を招いて時局講演會を開催することになつた

なほ聽講者は警防團員、各特設防護團員、國民總力聯盟愛國班長以上の幹部、學校職員、警察署員に限られてゐる

街の問題袋

獅港を拾ふ話

タア坊が得物話に聞かされる話に昼夜々々〃もうシンガポールが落ちるんだよ〃であつた、正月からこつちズツと聞かされてみるとタア坊は『シンガポールつて何時落ちるんだらう』と眞剣に考へてみるやうになつた、二月十五日の夜町内の夜廻りの源吉さんがラジオを聞いて嬉しさの餘り街の辻々に立つては『シンガポールが陷ちましたツ…』と拍子木をたゝいて大聲に怒鳴つて歩きました、夜中にむつくり起き上つたタア坊は大聲で着物を着はじめました、驚いた兩親が『タア坊何處へ行くの?』と問へば『シンガポールがおちたんだい、早く行かなきや人に拾はれてしまはア』

永登浦郵便局 開局一周年記念式

永登浦郵便局では三月一日が開局一周年に當るので、この佳き日をトして總督府遞信局長ほか來賓を招き同局で記念式を擧行し、續いて午後一時から郵便事業の重大性を認識し從業員一同奉公の決意を新たにすべく同日午前九時から開局一周年記念式を嚴肅に擧行し、續いて午後二時からは新聞記者其他地元各方面の有力者を招待して郵便事務取扱ひに對する民間の聲を聽く懇談會を開催することになつた

ラジオ 廿八日(土)

朝 六・三〇(大)聯盟學士より見たる大東亞(終)文學博士小牧實繁 一〇・〇〇(大)幼兒の時間『ゲンキデウタヒマセウ』蒸隆少年▲一〇・二〇『二百三十億貯蓄』廣田梅松▲一一・〇〇國民學校放送『今週の出來事』南敬治 正午〃バーモ〃高竹行進曲(一)▲朝鮮ソレント〃(他二曲)

晝 本間一『和洋』合奏』尺八 吉岡松風『東洋宮殿』▲一・〇〇印度の話(二)中村アナウンサー▲一・三〇修繕する生活(三)

夜 六・〇〇(城)お話『決戰二月出來事』西山力▲六・三〇日本都市の底力雜談田春夫七・三〇國民合唱『朝だ元氣で』合唱日本放送合唱團▲八・〇〇放送劇『南の風』吉川線彼外▲一〇・〇〇國際放送(ベルリン)錄音二、戰時下獨逸の流行音樂(解說付)二、歐洲の戰況について駐獨陸軍武官陸軍中將坂西一良三、戰時下獨逸の流行音樂(解說付)

第二 六・三〇國の大東亞』長永宜宗▲七・二〇戰時家庭歌謠指導『進め一億火の玉だ』木村幵學▲七・二〇我等總力戰決戰國軍▲七・五〇講話『必勝の經濟體』朴克采▲八・一〇浪曲中沼明▲八・二〇尺八獨奏若狹花山▲八・四〇管絃樂京城放送管絃樂團▲九・二〇中等國語講座林久次郎

愛の赤道【18】

竹田敏彦作 都竹伸一(繪)

異母兄(三)

『立派な長男を差措いて、弟が相續する。そんな馬鹿なことが許されますな。弟にも申譯けないでください』

一郎は、厳しい調子で窘めたが恭輔は輕けて、

『いや、決して冗談どころぢやないんだよ。正直に言へば、僕にすれば、面倒な家の責任などを背負つて、窮屈に暮すのは嫌ひなんだよ。それより蟲のいゝ話だが、どうにか食べるだけ分前さへもらへば、それでさゝやかに、のんびりと氣楽に一生を送りたいんだ。だから、ほんとうは兄さんも、お前が歸つたら、何よりそれを、相談しようと思つて——』

『待つてください』

一郎は、強く遮つて、

『それは一體どういふ譯です。お母さんと一緒にゐるのが、重荷ですか』

『いや、これは決して、お母さんの關係だけぢやない。俺といふ人間が、元來さういふ人間なんだ』無理に作つたやうな寂しげな笑顏を向けた。

『しかし、それなら兄さんの我儘ですよ。かりそめにも、家の長男としたくない人間で、家のところはどこまでも、兄さんにお願ひしなければならないのです。また、それは個人の感情などで、どうすることもならない國の掟です。かりにもそんな〓儀序の亂れるやうなことが兄さんの口から洩れるやうなことがあつては、世間は誰よりもお母さんを責めますよ。是非僕からもお願ひしますから、そこは一つ我慢してやつて頂けなくちやなりません。兄さんはどう思つてゐられるか知りませんが、僕にはたつた一人の兄さんですからね。かりにもこの家の主たるべき、兄さんの意志に反するやうな逆境があれば、僕はどんな惡者になつても、飽くまでそれをおさへてしまひますから、何でも容赦なく仰有つてください。そのかはり、今のやうなことだけは、今後絶對に口にしないで、飽まで相續者の權利の上に、毅然として構へてゐていたゞきたいのです』

一郎は心から嚴しく力づけた。恭輔も、

『いや、有難う。お前の氣持は判りすぎるほど判つてゐるんだよ。だから、僕もこんな我儘を、思ひ切つていふ譯だが、勿論他に、誰にそんなことを、打開けていへる相手がある?』

『それで、僕も安心した』

一郎もいつたが、すぐ、

『ところで、兄さん……これも、何か兄さんの安心ちやないかと思ふんですが、實は晃子との縁談です。晃子とは兄さんも、心からどの縁談を望んでゐられるんですか、諸の席ですから、打明けていたゞきたいです』

思ひ切つて、一郎は追及した。

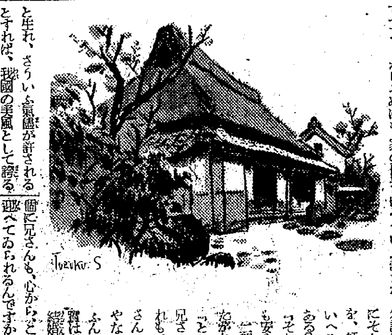

さういふ氣風が許されるとすれば、我國の美風として誇る家族制度も、根本から崩れます。それは何處までも兄れない、長男たる兄さんの責任です』

一郎は、嚴かにいひながらも、恭輔の氣持も、想像ができないことはなかつた。事實、一郎が、軍人を希望したり、進んで海外の生活に身を擲くのも、元來さうした性格とはいひながら、その陰には幼い頃から、家の田人者までが、氣性の秀でた一郎を立てゝ、窮屈だつた上へ、さうしたことがとも知れば生母のお経の本能を騒つてのない恭輔をとかく疎く扱ひがちで狹い内輪のために、物の順序まで顛倒するやうな誤認に陷れることを恐れたためである。それだけ一郎は、今恭輔から、かうした言葉を聞くことが、母のためにも一家のためには、彼には堪へがたいことであつた。彼は恭輔の寂しい懷に心の疼きを禁えずにおられない熱に荒まれた、向か傷ましい感じがするのである。そして、急に語を和らげ、

『どの道僕にしても、内地では

商業登記公告

○株式會社鍾路昌業營業所役員變更 取締役昭和拾七年貳月八日重任 ○株式會社京城京電役員變更 取締役昭和拾七年貳月拾四日重任 ○株式會社京城京電營業所主任變更 ○平壤中央鑛業株式會社役員變更 昭和拾七年貳月拾四日重任 ○株式會社永登浦酒造役員變更 取締役昭和拾七年貳月九日登記 ○合名會社大林商會代表社員變更 昭和拾七年壹月拾九日死亡 ○合資會社大京城酒造設立 ○合資會社一本松商會社員變更 ○昭和拾七年壹月登記 ○株式會社朝鮮水產新報社役員變更 昭和拾七年貳月拾參日登記 ○昭和拾七年壹月拾參日登記 京城地方法院 ○株式會社鍾路商會役員變更 昭和拾七年貳月拾參日登記 釜山地方法院

清新な純果汁

◇滋強飲料◇

香味芳醇で榮養價も豐富

明治ジュース

アップル・パイン・グレープ

明治製菓株式會社

海軍航空隊 特輯

海の時局雜誌 海の綜合雜誌

◆航空戰術について…松永少將
◆航空母艦の科學…永村中將
◆海軍航空部隊の偉業…岩田岩二

★山本司令長官を讃ふ……海軍主計中將 武井大助

日本海軍の傳統 海軍大將 高橋三吉

大東亞海運政策の全貌…佐藤淺五郎

大洋 三月號 定價四十錢(送料二錢)

◇開かれる蘭印◇
☆ジャバ縱橫談 火口豐
☆未開發のスマトラ 安藤貞一
☆蘭印の資源 綿尾敬一

◇黎明のビルマ◇
☆ビルマ・ルート行 伊藤知死
☆ビルマの佛教 後藤亮一
☆ビルマの町と人 福島弘

ウエーキの俘虜 本誌記者
ニューギニアの土俗 三吉朋十

大洋時局言

◆グラビア◆ ハワイ海戰の第二報 蘭印の點描 ビルマの風物 海洋スポーツ・海の展望・南方の話題・季節の釣・詰將棋・詰碁

シンガポールを越える 高田保

新嘉坡の日本人醫師…志村芳雄

シンガポール陷落(漫畫) 村山しげる

南の海は美し(短歌)(俳句) 土屋文明 山口青邨

★海を跨ぐ…藤森成吉

★熱帶植物園…小林四郎

海洋人隨筆…細川忠雄

★印度民族運動の指導者…

新嘉坡の日本人醫師

北米航路 久保榮 遭難手記

艦上の珍劇 津村佐少 實戰手記

ビルマ・ボルネオ地圖

少年飛行兵と海鷲魂 座談會

文藝春秋社 東京市麴町區內幸町 振替東京一七〇六三 賣切れぬうちにお早く

大東亞文化論 田崎仁義 寺田弥吉 河野省三 樺俊雄

總選擧と國民運動 津久井龍雄・穗積七郎・雨谷菊夫

戰爭と知性 由良哲次

統制經濟の能率 中山伊知郎

東亞民族の問題 高田保馬

現代政治學の一課題 蠟山政道

南方建設 本位田祥男 山田文雄 谷口吉彦 竹井十郎

★次の選擧に誰を選ぶか!(諸家回答)

日本評論 三月號 特價九十錢

大東亞文藝復興 豊島与志雄 本田顯彰 保田與重郎

◆印度の獨立と文化…高津正道
◆蘭印土着民の文化…三吉朋十
◆安南民族の文化…大岩誠
◆技術政策の確認…相川春喜

▼時評 室伏高信

▼レキシントンを屠る 吉屋信子 京極文

創作 斷想 寺神戸誠一 根なし草 正宗白鳥

★戰勝の立春 水原秋櫻子

東京・京橋 三ノ四日本評論社・振・東一六

シンガポール陷落以後
伊藤正徳…シンガポール陷落
松原正樹…陷落以後の南方問題
川田秀穗…大東亞戰爭の新段階

第二回日本評論ア東亞研究会
經濟體系の確立
本位田祥男 石濱知行 太田正孝 津田正夫 谷口吉彦

荷造作業 引越荷物 其他一般荷造 朝鮮作業運搬組 京城府黃金町一丁目五六 電話本局二五九番 御用の方は電話にて御下命を願ひます

恩給・年金の預金・貸付・相談 恩給金庫 京城支店 旭町一丁目一九四番地

引越荷物荷造 (本支店)御申付け下さい 何荷造組 電話本局二〇四七

淋病性病 皮膚科 泌尿科 醫學博士 高峰醫院 高峰潔 崔在緯

旅館 交通便利 ご用命有り 京城南山町一ノ五 電話本局二〇七一

道專賣所長急募 工研社京城支社

外科 皮膚泌尿科 同仁醫院 醫學博士 鄭準謨 京城鍾路 電光2374

寫眞機ご用 引伸 ご家庭用品 京城

店の地服 金羊社 京城若草町一三 電話②七六八二

洋裁生募集 京城府黃金町

文房具 卸商 東光堂 京城府齊洞町 電話(3)二二七〇番

洋服地・裏地 京城府黃金町四丁目 電話本局七五九四番

內科 小兒科 好生醫院 漢江通十一 旧吉田医院跡 電④二四三九 金榮熹

毛皮 ナメシの御用に應ず 京城府

日本家庭教育研究會 京城府

京日案內 料金表 一件一回 五行 十行 十五行

雇入

女子 レジスター 係 二名 明治町二ノ七〇 一茶房

醫師 耳鼻咽喉科 仁川府

教員 宅島 半島 女給 性病 社員 家庭 電話 高級 貸家 國策 高級 照度 賣地 賣家 求貸

特別案內 家鼠買入 旭醫專微生物學教室 賄婦急募 朝鮮理研金屬 女事務員採用 京城職業紹介所 タイピスト募集 求貸家 青木商會 日滿商事株式會社 女子事務員募集 第一銀行京城支店 女店員採用 日本樂器 京城本町二丁目

中央 喜樂館 幽靈水藝師 祖國に告ぐ 文化映畫 京日文化 ジャバ沖海戰 太平洋基地 アメリカ 陸軍落下傘部隊 朝日座 吾妻家政之助 東洋劇場 純情日記 黑潮 新富座 紅梅二筋道 蛇姬狂亂 文化映畫 大陸劇場 大地に歌ふ 隊長ブーリバ 文化映畫 大東亞戰爭ニュース

京劇 若き日の凱歌 姫君大納言 城寶 大將の母 海の母 和信館 部隊 海軍落下傘部隊 獅子港陷落 體育の凱歌 鄕を創る娘達 明治座 家族 かぐや姫 新裝完成 三月一日開館 東寶若劇 落下傘部隊 ちやつきり金太 城南劇場 男性對女性 第一劇場 太平洋斷じて護る 笠森おせん おもかげ

夕刊 京城日報

内科専門 田中丸病院 西小門町四七 院長 田中龍均 新装ナレル普通病室並ニ隔離病室完備

陸鷲大擧マンダレー初空襲

敵機卅四機を撃墜破

ミンガラドン飛行場も強襲

大本營發表（二十七日正午）ビルマ方面帝國陸軍航空部隊は、一昨二十五日マンダレーおよびミンガラドン飛行場を大擧強襲し、敵機三十四機を撃墜破せり、わが軍の損害いまだ歸還せざるもの三機なり

マンダレー ラングーン 連絡杜絶す

【リスボン二十六日同盟】サイゴン二十六日發情報によればマンダレーとラングーンの連絡は一切不通となつた

英、蔣の言ふがまゝ 重慶軍、ビルマで共同戰線

【リスボン二十六日同盟】ロイター通信ロンドン電によれば二十六日の英下院はビルマ防衛問題および印度問題に關して活潑な質問戰が展開されたが、自治領相兼副首相アトリーおよび印度事務相アメリーは右問題に關し各次の如き説明を行つた

ビルマ問題

アトリー副首相＝重慶政權は英國政府に對し重慶軍をビルマに派遣し反樞軸聯合軍と共同戰線を布きたき旨提議して來たので政府は右提案を受諾した

印度問題

アメリー印度事務相＝政府はある種の印度人に許容した特赦の恩典をビルマ人の政治犯にも適用するかとの質問であるが、ビルマは印度と事情も相違してをり余個人の考へとしてはかゝる措置はとらないつもりである

アメリー印度事務相＝英國政府は印度の土着民の利益の向上をはかるに全力を擧げてをり、また土着民の安寧をはかる決心である

英大使重慶着

【上海二十七日同盟】重慶來電によれば重慶駐劄新任イギリス大使ホーレス・ジーモアは印度、昆明經由二十六日空路重慶に着任した

わが陸戰隊の占領せる昭南島チャンギ要塞（海軍省許可濟第五百七十一號）（日野海軍報道班員撮影）＝電送

對重慶連絡部 英、カルカツタに設置

【リスボン廿六日同盟】ロンドン來電によれば英印度事務省は今回新に對重慶聯絡部をカルカツタに設置することゝなり、初代聯絡部長官として前エヂプト銀行總裁サー・エドワード・クックを任命した旨廿六日發表した、右聯絡部は印度政廳經濟部長の管轄下に置かれるはずである

積極攻勢戰法をとれ 米、ケルナン中佐の主張

【リスボン廿六日同盟】ニューヨーク來電＝米陸軍中佐W・F・ケルナン中佐は、新著『攻勢戰略』において、最後の勝利を確保するためには、米英現在の消極的な防禦本位の戰法を攻勢に轉ずる要を主張してゐるが、同時に米英現在の實力をもつて攻勢戰法が實現困難なことを示唆してゐる

ヒトラー總統の全戰略は聯合國が常に防禦に終始するとの見透しに基いてゐる、よつて聯合國は機先を制して歐洲において春季攻勢を展開すべきである。しかし他方イタリーも活潑な作戰に出るであらうから米英が攻勢をとることになると陸海空ともに最大力を擧げてこれに當らなければなるまい、たとへば歐洲に上陸してイタリーに進撃するとすればまづ差當つて先に二十萬の兵力を要し、さらに最後の勝利を得るまでは毎月廿萬の兵力を增派する覺悟を要しよう、その上米艦隊の四分の三と英艦隊の過半數並に米英兩國からあらゆる爆彈と輸送船とを送らねばならぬ

空から重大脅威 蘭印との交通も愈よ困難 濠洲空相、悲鳴をあぐ

【ベルリン二十六日同盟】カンベラ來電によれば、濠洲空相ドレークフォードは日本軍のチモール島制壓により濠洲は空からの重大脅威をうけることゝなり、蘭印方面との連絡は遮斷される結果となつた旨廿六日次の如く說明した

日本軍落下傘部隊が蘭印チモール島西南クーパン附近に上陸し蘭領チモール首都デリーもその實力下に歸した結果ポートダーウインは、六百五十キロの距離にあり濠洲の空の脅威は一層增大した、ジャバ島諸港との交通もいよく困難となるに至つた

またバタヴイヤユーピー特派員は軍當局の言明として同方面の危機切迫につき左の如く報じてゐる

日本軍のチモール攻略により今やジャバ、濠洲間の連絡も危險に瀕し、二十四日の如きは數時間にわたつて兩地間の通信連絡は杜絶したほどである、現在蘭印軍の主力はジャバ島へ駐屯してをり、新着の增援軍を得て防衛の强化に當つてゐる

泰内閣强化

【バンコック廿七日同盟】泰國政府は廿六日夜内閣總務部長を通じ[illegible]局次長メイ・タダイー氏空軍司令官ルアン・アテイユク少將および國防次官ホスヴアスデイ・ロナシ少將の三名を新たに無任所相に追加任命した旨發表した、右は議會ならびに國防關係省の陣容の强化をはかつたもので、これによつて泰國現内閣は國務相七、無任所相十八となり憲法に規定された定員廿五名の閣僚を揃へるに至つた

宋子文カナダへ

上海特電【廿七日發】重慶來電によれば渡米中の重慶政府外交部長宋子文はカナダ政府の招請により廿六日ワシントン發空路カナダに向つた

大日本翼贊壯年團 初の團長會議

【東京電話】全國的な組織確立の途上にある大日本翼贊壯年團の初の團長會議は廿七日午前東京會館に開催、すでに地方團の結成を見た樺太、北海道團長以下各道府縣並に未結成團長および理事ならびに未結成九府縣の準備委員ら百四十名、中央側からは安藤團長以下各役職員八十名、末次大將ら五顧問ら出席安藤團長の訓示あつて會議に入り

一、組織に關する件

一、訓練に關する件

を議題とし中央側より說明あり質疑のゝち正午休憩した、午後は引つゞき懇談會を開き翼贊選擧貫徹運動に關し協議を行ふ

日本潛水艦の攻撃 百十四回に達す（一月一日から二月三日まで）

米海軍長官發表

【ベルン（スイス）二十六日同盟】ワシントン來電によればノックス米海軍長官は二十六日の新聞記者會見で米海軍艦艇と襲撃潛水艦との交戰經過を次の如く發表した、米海軍艦艇は本年一月一日から二月三日までの期間に敵の潛水艦に對し五十六回の攻撃を行つたが、これに對し同期間における敵潛水艦の米艦船に對する攻撃は百十四回に達した、米側はこの期間に攻撃潛水艦二隻を撃沈、四隻に大損害を與へた

ジャバ島各地猛爆

蘭印令や絶體絶命 バタヴィヤ生色なし

【リスボン二十六日同盟】バタヴイヤ來電＝蘭印軍司令部二十六日發表戰況左の通り

一、日本軍航空部隊は昨二十五日大擧してジャバ島西部各地の飛行場ならびに港灣を爆撃、飛行場においては重要施設ならびに地上にあつた飛行機に損害を與へた

一、タンジョンプリオクを空襲した日本航空部隊は同地の軍事施設を炎上せしめた

一、セレベス島南部においては激戰が繼續中である

一、ボルネオ東部においてはポンチアナより進撃した日本軍は〇〇を占領し蘭印軍は同地を撤退した

チユーリツヒ特電【廿六日發】バタヴイヤ來電によれば日本軍は廿日朝タンジョンカランを占領したが、引續き日本軍大部隊は一衣帶水のスンダ海峽を隔てゝジャバに相對するスマトラ南端地帶に殺到しつゝある、これがためバタヴイヤ方面では日本軍の行動開始の時期が極めて切迫しつゝありと大恐慌に陷つてゐる

上海特電【廿七日發】バタヴイヤ來電によれば、蘭印軍スポークスマンは廿五日夜日本軍のバリ島及びチモール島占領によりジャバは敵の包圍陣の眞只中に陷り同島の情勢は愈よ容易ならざるものになつたと今迄の蘭印當局談話は何處へやら率直に自己批判を試み、蘭印軍は全聯合軍からの增援を必要とする、何となれば蘭印軍の大部分はジャバに集結し、同島以外の蘭印領地は微力な守備隊のみで手薄であると悲鳴を上げた

エール英兵入國を禁止

【ヴイシー二十六日同盟】アヴアス通信ベルファスト（北アイルランド）電によれば、エール政府は二十六日今後特別の要務あるものを除きイギリス兵のエール入國を禁止した

マリベレスの敵陣地を猛爆

【比島戰線〇〇廿七日同盟】連日大擧してバタアン半島を攻撃中のわが陸鷲は廿六日又もマリベレス周邊の敵陣地を爆撃、執拗に殘存せる敵高射砲陣地を爆碎したのち有力な砲兵陣地を撃破爆碎し多大の戰果を擧げた

米洲共同防衛を協議 汎米防衛委員會華府に開催

【リスボン二十六日同盟】ワシントン來電＝汎米聯盟事務局は三月三十日を期してワシントンに汎米防衛委員會を開催することに決し二十六日招請狀を發した、同委員會は過般のリオデジャネイロ米洲外相會議の決議により設置に決したもので、中南米共和國二十一ケ國の陸海軍專門家を網羅、懸案の共同防衛、その他米洲防衛問題を協議するが、近來北大西洋およびカリブ海方面におけるドイツ潛水艦の跳梁ならびに太平洋方面の戰局に鑑み海不安にかんがみ米洲各國の共同對策が一層痛感されてゐるときこれらの問題についても協議が行はれるものとみられる

模型飛行機 國民學校教材 ★滑空機 一台五錢より ★飛行機 一台二〇錢より カタログ進呈（要四錢切手）
特約店募集 全鮮一郡一店設置す 詳細は左記方に請求あれ
理科模型社 京城府明治町二丁目四八 電話本局(2)三一四四番

バリ島沖海戰

米蘭驅逐艦四隻を撃沈、巡洋艦二、驅逐艦一を大破 詳細な戰果判明す

大本營發表（廿七日午前十一時五十分）一、その後の詳報によればバリ島沖海戰の戰果左の通りなること判明せり、驅逐艦四隻（米一隻蘭二隻）撃沈、巡洋艦二隻、驅逐艦一隻大破 二、帝國海軍航空部隊は二月二十一日チモール島附近において蘭敷設艦ヤーンファン。ブラーケル型一隻、三千トン級敵船一隻を爆破炎上せしめ、二萬トン級敵船一隻を爆沈せり

ヤーンファン・ブラーケルとは

【東京電話】蘭敷設艦ヤーンファン・ブラーケルは一九三六年進水（完成年度不明）七百四十トン、三インチ砲一門、十二・七ミリ高射機關銃四門、速力十五ノツトである

御民われ捧げ盡さん聖業に！

米英の船舶損失 急激に增大す

【ベルン（スイス）二十六日同盟】北米大陸東西兩岸における樞軸國潛水艦の活躍が盛んに報道される折からロンドン來電によれば、同地の信ずべき筋では大東亞戰開始以來英國の船舶喪失率は急激に增大しつゝあり、政府當局もこれを認めてゐる、一方米國船の損害もすでに相當の量に達し反樞軸國全體として船舶喪失に對する打撃は極めて深刻の模樣で今後の潛水艦作戰の展開につき非常に憂慮してゐる

獨に自信滿々 强力な護送船團も 潛水艦攻撃の排除は不可能

【ベルリン廿六日同盟】獨軍司令部は廿六日特別發表で獨潛水艦隊が中部大西洋においてまたも護送船團を攻撃、七隻合計五萬二千トンを撃沈したほか大型の商船に損害を與へた旨發表したがこの堂々たる獨潛水艦の活躍ぶりにつき獨軍當局談は自信のほどを左の如く語つた、獨潛水艦隊は中部大西洋水域で敵の强力護送船團に挑戰して多大の成功を收め敵が如何に嚴重な護送を行ふとも、わが方は潛水艦をもつて堂々これに對抗し得るものであることを實證した、攻撃に當つた獨潛水艦は數日間にわたり間斷なき攻撃を續けて英國が命の綱と恃む護送船團を撃滅せしめたのである、如何に强力な護送船團でもわが潛水艦の攻撃を排除することは不可能である、大西洋の眞ん中であらうと米海岸近接の水域であらうと獨潛水艦は常に敵と輸贏を爭ふ用意を有してゐる、米國が最近一ケ月内に大西洋岸近接水域において沿岸防備艦二隻、驅逐艦一隻、大型假裝巡洋艦一隻を失つたとのみをもつてしても、ルーズヴエルト大統領の豪語する完全水域保持が如何にだらしのないものであるかを證するに足るものといへよう

亞、外國船買收

【ベルリン廿六日同盟】大西洋米洲沿岸における最近のドイツ潛水艦の活躍はめざましいものがあるが、二十六日デーエヌベー通信ブエノスアイレス電によれば、本年一月におけるブエノスアイレス寄港の外國船數はドイツ潛水艦の攻撃を受けて昨年同月に比して四割の激減を見るに至りアルゼンチン政府はこれが對策として最近イタリー船十六隻、オランダ船四隻、總トン數十萬トンを買收した

ロスアンゼルスに怪飛行機出現

對空砲火盲うち 一千四百卅發を放つ

米陸相說明

【リスボン二十六日同盟】日本潛水艦のサンタ・バーバラ砲撃につゞいで國籍不明の飛行機が廿五日早曉ロスアンゼルス市上空に現はれたとの報道は米國朝野を震撼せしめ、加州沿岸の全面に對して空襲警報を發するなどの大騷ぎを演じたが、二十六日當地に達したロイテル通信ワシントン電によれば、米陸軍長官スチムソンは二十五日の新聞記者會見において右事件に關し左の如き說明を行つた

米國陸海軍の飛行機でない國籍不明の飛行機がロスアンゼルス市上空に現はれたものゝ如く、同市の防空陣は一齊に砲門を開き總計一千四百三十發の砲彈を放つた、上空に現はれた飛行機は合計十五機で二百哩の時速を保ち一千八百フイートの上空を飛翔した、爆彈は投下されず從つて死傷者はなかつた、米陸海軍の飛行機は挑戰せず從つて一機も撃墜されなかつた

狂亂の米本土 ワシントンに空襲警報

【ベルリン二十六日同盟】デーエヌベー通信ストツクホルム電が米國エービー通信の報道として傳へるところによれば、ワシントンにおいて二十六日午前一時三十分空襲警報が發せられ、さなきだに太平洋岸地方の怪飛行機騷ぎや大西洋上の頻繁たる米船撃沈の報に不安募りつゝある市民の眞夜中の夢を破つてサイレンが鳴り渡つた、右警報は午前一時四十三分解除されたが、右と前後してワシントン南方の米國大西洋岸の最大の海軍基地たるヴアージニヤ州ハムプトンローズ水道一帶にも空襲警報が發せられた

時の錄音

海の荒鷲、米航空母艦を撃沈し、陸鷲は以て大破炎上の凱歌をたてる。

×

敵戰鬪機の大群を蹴散らしつの大戰果だ。航空戰術はこゝに革命されよう。

×

ルーズヴエルト君、日本潛水艦の米本土攻撃を承認、潛水艦は水中に在るとの名答辯だ。

×

流石に米海軍出身の前海軍次官氏だよく知つてゐると褒めてやるか

×

蔣涙、すごくと印度から手ぶらで歸る。重慶の國だ。どの面さげて歸つたかとみものだ。

×

印度にまで冠威にされたんぢや重慶の前途明々白々。

×

陽氣漸く發す。一億國民の士氣もまた愈々奉公に征け。

―人―

◇片岡勉氏（鐘紡朝鮮出張所長）神戸出張中の處廿八日歸城

◇東郷一氏（朝運常務）廿七日午後安東へ

◇服部伍三氏（鮮銀理事）東上中の處三月二日『あかつき』で歸城の豫定

◇芳賀文三氏（鮮銀監事）同上

◇津田榮氏（第一高等學校生徒主事兼教授）轉任挨拶のため廿七日本社來訪廿八日退城赴任の筈

法律公布（二十七日）

【東京電話】一、國庫出納金端數計算法中改正法律

一、戰時災害國稅減免法

一、所得稅などの日滿二重課稅防止に關する法律

一、地方鐵道法中改正法律

超硬質合金工具 タンガロイ 喰ひ拔かう大東亞戰
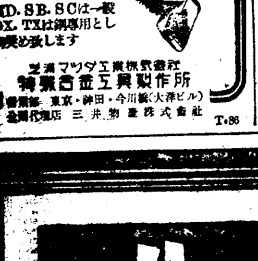
材質D.SB.SCは一般用GX.TXは鋼専用として御奨め致します
芝浦マツダ工業株式會社 特殊合金工具製作所
營業所 東京・神田・今川橋（大洋ビル） 總代理店 三井物産株式會社
T.86

テラポール錠
感冒
扁桃腺炎
肺炎
中耳炎
化膿菌・淋菌のみならず肺炎菌・インフルエンザ菌をも撲滅するテラポールの生體内殺菌作用は、既に昨冬、感冒肺炎・氣管支加答兒・扁桃腺炎・中耳炎・耳下腺炎・等に廣く實驗せられて顯著なる治癒效率を示したり。
定價 三〇錠 一〇〇錠
第一製藥株式會社 東京市日本橋區江戸橋 大阪・京城・奉天・新京 天津・青島・上海
TH.33

米食人に…必要！
われくは主食の大部分を米飯に仰いでゐる
たべただけの米飯は、充分に榮養化し血肉化して健康をいつも上乘にをかなければなりません。
この目的を果すためには、毎日食後々々に數錠のエビオス錠を連用することがいちばんの近道だと謂はれます。
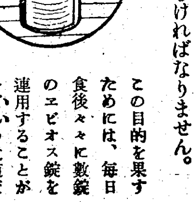

胃腸の機能を活潑ならしめ食慾、消化、便通を順調にし米飯を完全榮養化するのが本劑の作用です
製造元 大日本麥酒株式會社 東京・大阪 田邊商店
エビオス錠
EB1529 三〇〇錠 一〇〇〇錠

第一ガブ三チ三百三十號 (第三種郵便物認可)

簡素しかも嚴肅
陸軍記念日の祭典

來る三月十日の陸軍記念日は大東亞戰爭下に迎へる初の記念日であり、一億國民は今こそ日露戰役の精神を體して決意を新たにし、生死を擧げて光輝を偲びいよいよ戰意を昂揚すべき日である。この意義ある記念日にあたり朝鮮でも軍民一體となり不滅の意氣をもつて擧行されることになつてゐるが、朝鮮軍では次の如き行事を實施し大東亞戰爭下における軍國の意氣を昂揚することとなつた

一、一般行事 國民儀禮、獻納、勅諭奉讀、團體參拜、武道大會、講演會、映畫會、ラジオ放送、展覽會、ポスター、小册子の配布

映畫の夕 府民館で三月七日から十五日まで開催

花咲く"兩役"
＝記念日に先勤三百名を招待＝
板垣軍司令官が清談

大東亞戰爭に初めて迎へる第卅七回の陸軍記念日——大東亞戰爭の緒戰ともいふべき日露戰爭こそは皇國の東亞に對する野望を阻止し日本帝國をして世界列強の舞臺に浮び上らせたる海に陸に赫々たる戰果であつた。今日、帝國は太平洋より印度洋に亙る廣大なる地域に自由自在に巧妙なる作戰を展開し得たるものは一に日清、日露兩役ついで滿洲、支那事變と日本が國力を傾けて來た戰果…

以下のうち將勳者三百名を記念日當日龍山の官邸に招待し卅七年前の思ひ出話に一夕を送ることとなつた

慰問演藝隊歸る

清鐵派出所事務所に昇格

白系露人獻金

あゝあの九機こそ
空の爆彈三勇士
世界無比の"體當り戰術"
＝語る黑木大佐＝

"體當り戰術"が遂に南海を朱に染めた、廿二日ニューギニア東北方を西方に向け進行中の敵航空母艦を主體とせる艦隊が無敵海鷲の錯亂一瞬に會つて敵なく潰滅した痛快事は、早くも世界人の度膽を拔き敵合國ゲリラ戰術の感を遺憾なく發揮したしかし大本營發表に示された「わが方未だ歸還せざるもの九機なり」の言葉こそは銃後一億が心臟に徹して聽くべき言葉であり、鬼神も面を背けるその壯烈なる海鷲魂の前に額づき敬禮すべきなのだ。"體當り戰術"とは何か——"死を見ること歸するが如し"の大和魂そのものだ

絶對に近附けないのが…

"樂土滿洲"十年
半島が贈る慶祝の祭典

王道樂土建設へひたむきな道を踏んで十周年を迎へる三月一日の滿洲國建國記念日は友邦日本にとつても歡喜新たなるものがあり既に半島では總督府初め各方面で祝意を表することになつた

四校の寄宿舍增設
卅一萬圓で下宿難打開

"用意"はよいか
"體檢"に
岡課長談

科學する白堊殿堂
城大理工學部新校舍竣工

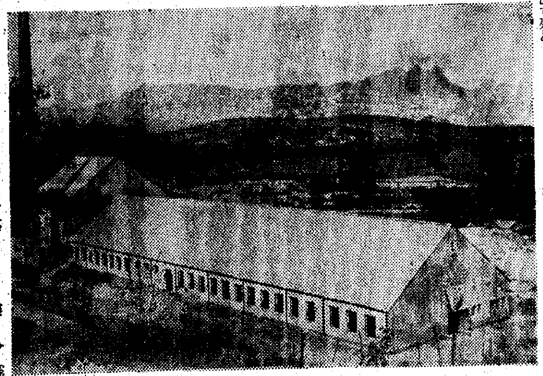

"輝く紫襷"に惜別
けふ愛婦解散報告會

五ツ島引退

カルカッタ防空に躍起

猫ババ

泰國青年の日本留學熱
矢田部公使談

高砂ほうじ茶 京城

朝鮮みやげ ハガチ工藝

感冒 肺炎 安全な…治療と…豫防に… オムニン 全発疫治療剤

兵器 画 鉛筆 三菱鉛筆 日本で唯一の鉛筆 三菱特許製圖鉛筆

どれより進んだホルモン療法 女性に エスエ球

テイチク名人錄音曲 戰時下健全慰樂版

胸熱に 心臟 心力 抗病ホルモン 心力本舗

ナショナル型サンドポンプ 引布商業株式會社

東洋工科學院 生徒募集

藥草買入

病毒で苦しむ人へ 百名限り無料で親切に

ゴム工材料 ゴム糊 ¥・96圓 ゴム生地 ¥・80圓 パツチ ¥・95圓 關西ゴム商會

眼病に眞珠 山本治兵衛藥室

毛をはやす

小兒科 內科 コムラ病院

サントリー ウヰスキー ウヰスキーのよしあし

咳止め ベルマシン 鎮咳祛痰劑

28日より 戰捷の春を讃える我等が樂園! 朝鮮樂劇團 隊長ブリバ 大地に歌ふ 大陸劇場

腦溢血豫防に… リキシン イマヅ

誠信家政女學校 生徒募集

德成女子實業學校 生徒募集

京城明星女學校 生徒募集

京城人文中等學院 生徒募集

○○基地に拾ふ 銀翼こぼれ話

勇士にも蛇は強敵
足だけは嚴重、長靴の武裝
名案、椰子の葉天幕

【南方○○基地特電】【廿六日發】椰子の葉に灼熱の太陽が燃える南方○○基地に拾つた銀翼こぼれ話

木の葉の天幕

赤道直下、灼けつく暑さに普通の幕舎を張つてゐたので暑熱で參つてしまふといふので、○○基地では竹の柱に椰子の葉で屋根を葺き葉の天幕を作つた、ところが窓がなくては矢張り暑いので一人が狭で風窓を切開いたのがそもそもの始まり代りの周圍の葉を毎日少しづつ切つては窓を大きくしてゆくうち、たうとう一週間目には竹の柱と屋根だけになつてしまつたその木の葉の天幕の中で○○隊長曰く「これで風通しがよくなつたワイ」

寫眞（爆撃行を終へて野戰酒保の前で戰友とけふの爆撃效果を語り合ふ陸鷲の勇士たち（陸軍省檢閲濟））

科學する子供達

基地のヨイ子供達は科學する心を持つてゐる、皇軍の飛行機を見てゐるばかりでは大東亞の子供に相應しくないとばかり、椰子の葉等で作つた模型飛行機を持つて毎日基地に遊びに來ては航空隊勇士の指導を受け「ぶん〳〵ぶんと飛ぶゾ……」の歌まで歌ふのである

○○は蛇の基地

こゝ○○基地は他の基地に比べると蛇蛇蛇・全く蛇の基地といひたいくらゐ蛇が多い、たゞ蛇といつても内地あたりにゐる青大將などとは大違ひ、皆がみな猛毒を持つてゐて猛毒もまことに多種多樣、名さへ判らないのが隨分ある、そこでこれらの名なしの蛇には誰かが「十歩蛇」「五十歩蛇」「百歩蛇」などといふ名をつけた

この理由といふのが咬まれてから十歩歩いてバツタリやられるのが十歩蛇、五十歩でバツタリくるのが五十歩蛇、百歩までは歩けるのが百歩蛇、その毒の強さもたふれてからはじめて判るといふ氣味惡さだ

蛇の夢は縁起がよいといふが、現實にからも居り過ぎてはたまらぬので、この基地では將校に限らず軍屬も軍夫も暑いのに無理して嚴重に長靴に足を固めてゐる

お給金よりも蛇

もう一つ蛇の話―皇軍占領下の飛行場の建設に協力する附近の住民は、毎日軍から支給される給金よりも蛇を欲しがる、この蛇は擴張工事にニヨロ〳〵と這ひ出して來ていくらでも捕れるのだが、一人の男に聞くと、一日一パーツの給金を貰ふより蛇を二匹貰つた方がよい、蛇二匹は十パーツに賣れるといふのである

遺骨の爆撃行
部下英靈へ捧ぐ花束

【比島前線廿七日同盟】遺骨の爆撃行を續けて空に結ばれた美しい部隊愛が比島前線の話題となつてゐる―「あの元氣な男が生きてゐたら、今ごろはバタアンの空で暴れ廻つてゐるのだらうがなあ」と連日の猛爆にマリベレスの米比軍を震撼させてゐる某陸鷲部隊隊長（長谷川部隊長）の腦裏からいつも離れぬものは勝利の出陣を前に、大東亞戰爭の劈頭にも惜しまれて逝つた故土井伍長以下五勇士の元氣な姿であつた、平常「日米戰爭が始まつたら思ふ存分暴れてみますよ」と口癖のやうにいつてゐただけに、部下思ひの部隊長は今は亡き靈にバタアンの空を制壓させてやりたがつた、せめて遺骨をと部下に命じて遺族から送つてもらつた部隊長は廿五日の爆撃行に際し五勇士の戰友たちにこの遺骨を抱かせてバタアンの空を飛んだ「けふこそお前たちの念願を叶へさせてやるんだ」と部隊長の胸には遺品がしつかと抱かれてゐる、この思ひは若鷲も同じこと、誓ひあつた戰友たちも同じこと、敵陣上空にさしかゝるやひときり巨彈の雨を浴びせ「おいみえるか敵陣がふつ飛んで巨彈を浴びて敵陣が爆煙に包まれてゐるぞ」……歸るごとに部隊長をはじめ戰友たちは遺骨を抱いて慟哭し泣きに泣いた陸鷲から基地に還るや部隊長は直ちに筆をとつて次のやうな歌を綴つた

よしや身は比島の空に咲かずとも　あだには散らじ大和魂

ウエーヴエル司令官の負傷
ス長官も言明

【ヴイシー廿六日同盟】アヴアス通信ワシントン電によれば、スチムソン米陸軍長官は廿六日の新聞記者會見において「反樞軸聯合軍司令官ウエーヴエルは、シンガポール陷落直前、飛行機事故で肋骨を痛め療養中である」と言明した

在ローマ邦人國防献金

【ローマ廿五日同盟】イタリー在住百五十人の邦人は皇軍の赫々たる戰勝に感謝の意を表するため國防献金をすることゝなり日本倶樂部の斡旋で醵金中であつたが、このほど總額四萬二百リラ（邦貨約八千二百圓）の献金が集められたので日本當局に向け送金した

教科書から米英抹殺
生れ變る比島の教育

【マニラ二十七日同盟】比島派遣軍當局では、さきに比島行政府に對し比島教育根本方針に關する訓令を交付したが、その根本原則に基づき軍政部および行政府當局において比島學校で從來使用してゐた教科書内容審査の方針につき打合せ中の所その具體的決定を見たので二十七日附をもつて比島派遣軍々政部内に教科書審査會につき混合委員會を組織して活動を開始することゝなり、米國統治四十餘年にわたり比島を毒しつゝあつた從來の教育を根本的に刷新する第一歩が踏出された、今回の審査方針の主要點ならびに委員會の顔觸れは左の通りである、審査方針の主要點

一、削除すべき事項
（イ）米英の事物を主題とせるもの
（ロ）米英の民主主義、自由主義思想を謳歌賛揚せるもの
（ハ）詩歌、物語、記録等が米英に關聯深きもの
（ニ）反日的あるひは反東亞的思想意見を發表せるもの

一、使用禁止の教科書
（イ）米英の地理、歴史、文化に關する教科書
（ロ）英語教授を目的とする教科書にしてリーダー以外の副讀本
（ハ）削除すべき部分餘りに多きため教科書としての利用價値なきもの

混合委員會顔觸
委員長　比島派遣軍々政部部長
委員　比島派遣軍々政部總務部長、軍政主任參謀、比島行政府教育局長シアス、比島大學總長ゴンザレス、マニラ大學總長ザントス

本社寄託献金〔廿六日扱〕

國防献金　陸軍

二百五十圓　京城府松峴町四　渡邊清平
二百五十圓　全國蓄音器レコード製造統制組合朝鮮支部
二百圓　京城府大和町一ノ四　朝鮮ゴム靴販賣統制會社

國防献金　海軍

百圓　仁川府京町七〇　東遠常平
五十圓　京城府西崎町一四　河内成宇
一圓▲十五圓　忠南裏砂働易學校一同▲五圓　京城府光化門通八二　中島實
二百五十圓　京城府松峴町四　渡邊清平

皇軍慰問金

二百五十圓　全國蓄音器レコード製造統制組合朝鮮支部
十四圓十一錢　忠南裏砂働易學校一同▲一圓五十六錢　京城府鐘路中學院　揮村洋吉▲一圓二十五錢　仁川公立職業學校合金科大山茂一
【累計】金六十九萬六千二百二十五圓九十六錢也
【日計】金十三萬八千六十四圓九十二錢也
四百圓　京城府南大門通四ノ一九　山本商店
【累計】金十五萬七千三百六十七圓四十八錢也

陸海軍監視隊

百圓　京城府南大門通四ノ一九　山本商店
【累計】金一萬五千六十三圓十錢也

總計　金八十六萬八千六百五十六圓五十四錢也

文化

永田春水氏筆

あゝ眞如法親王
昭南島一千餘年のゆかり
【3】長間光雲

なく古へ今のかはりなければ朝な夕な汝と手をとりて此園に遊びしこの花を見る。今この歌を返しすとて

むかしすめる　あるじの法の　ことの葉は　はなのなかにぞ　殘しおきける

とのたまふとみて夢さめぬ（中略）御涙袖にせきあへず（中略）御追善にとて數多の僧をまねき請じて放生會をとりおこなひける。一層により眞如親王の御正忌は三月十九日といひつたへり、寛永七年庚辰九月晦日、住持清泰敬白　云々

右の内寛永七年の年號は干支に合致してゐるが、その内容は荒唐無稽、史實的に何等價値のないものであると一蹴する前に、親王の提の下に、同寺で御正忌としてゐる法要をもつて、三月十九日をせめても御正忌と定める事は意義あることと思ふ、陽暦にすれば四月半ば是の頃になる。由來平安朝ほど花を愛した時代はない。親王も一生もまた花の如くであらせられた。去る一月廿三日には東京で親王の讃仰法要と講演會が催され、また京都の新村博士は千餘年前から記録の業を遂行してゐる。シンガポールが我が手に歸した今こそ、親王の鋭鋒を顯彰すべき時だ、一日も早く實現されむことを希望する次第である。（二六〇二、二、一五）

次に薨去の年には貞觀八年說あり、貞觀十八年印度に向はせられたといふ說等々あり、これ等の事はいづれ學者達の研究で近く決定することであらうが、その薨去の月日は恐らく永遠の謎で、永久に解決は至難であらうと思はれる。これについて京都西山西芳寺の縁起に

（前略）正嘉年中中將親王入道眞如の國の内、此處に庵を結び給ひ名付けて住ひける花の盛りに

むかしすめる　あるじの法の　ことの葉は　はなのなかにぞ　殘しおきける

と詠して親王の御影に手向け法施などして心をすめる、その夜の夢に親王まみえたまひて我、汝爰に來りて我國境の花を詠めむかしをしのぶことを我法の道く大空にもとめんと心ざし流沙を渡る、羅越國といふにいたりて、つひに身をうしなひ又この國に歸ることを得ずなりぬ、しかはあれど法性の無漏土常にゆき常にかへる、遠近のへだて

獅子港は昭南だけれど
香山產院長　香山英子

シンガポール陷落と聞き、あまりの嬉しさに涙して了ひました。これから先の私共の戰後の守りは家庭から始めて、先づ節約貯蓄であります。出來るだけ物を大切に無駄を省き、少しの餘りでも貯蓄する方法が、一番の手近な戰線の道で、子供にも節約を實行させ、貯金をさせて、今からその習慣を與へなければなりません。女の事業などは以ての外で、一人殘らず一致團結して皆で貯蓄しようと何度も決心致しました（談）

闇取法度
特に婦人の反省が大切

◇私が一般の御婦人に希望してゐる事は、「闇取り」です。物資の配給制になりますと、時生活を配り拔く事が、大事ですね。家庭の主婦は直ぐ「闇取り」ですから困つてしまひます。御用聞や行商人などとぐんで、値段などは幾らでも構はないからと活動するのにはあきれてしまひます

◇自分や家族の者だけが困つてゐるんでもないと國民全體がこの戰時下を突破しようとするところをよく承知して戴いて、皆で協力して下さらなければなりません。朝鮮には半島の方が多いからそちらの御婦人方に最もその例が多いのではないかと思ひます

◇「闇取り」はよくない事だとわかつてゐてやる人や、またはこれ位當り前だといつた心算でやる人などは早く改心して戴きたいものです。内地では今度の法令も嚴格になりましたが、半島では未だそこまではゆかなくても、内地と同樣の心掛けでゐてほしいものです。今度百貨店や食堂とかに行つても、いゝのは全部賣切れで、あつたとしてもとても高値になつてゐますが、いづれにしても買溜は罪人の心だといふやうに注意致しませう（本府防衛課某氏談）

新映畫評
雲月の浪曲　海の母
日活多摩川作品

日活多摩川作品「海の母」今をときめく大宅雲月の浪曲が重要な主題になつてゐる、監督の伊賀山正徳としては「激流」に次ぐ新作で、水島道太郎の脚本は雲月の口上によつてゐる

海軍で長男を失つたある母（杉村春子）がその一人の弟（片山明彦）を唯一の頼りに思つて、その海軍志願を頑として許さないが、遂に目覺めて海に送り出すといふ筋である

浪曲物としては一應問題を狙つてをり、多少のくどさを見逃すならば時局浪曲的な作品である、浪曲映畫が映畫の本道ではないにせよ、浪曲といふ大衆が喜ぶ文化するものを媒體として當選すると、ころを知らしめるのは重要なことである、かうした點を注意するならば、今日幾多の大衆を動つた所、朝鮮映畫が將來的にされて行くことの理由も容易に分るのではあるまいか

俳優は相變らず杉村が達者な藝をみせてゐる、片山もいゝ（約一時間半、城寶上映中）

不連續線
禁煙せず

取返しのつかぬ失態をやつた時など、煩悶と遠慮を兼ねて、もう煙草をやめようと決心する人があるが、禁煙してからの空しき時間の焦燥に、ふと心を探るのは、やはりそのかみの失態の思ひ出ではないだらうか。その意味では、シンガポール陷落を記念して、禁煙を決意するのは、あと日に禁煙が甲斐だけでも害になるまいと思はれた。先輩に話したら笑はれた。『酒や女で身を滅ぼした者はあるが、煙草で死んだ人はないぜ。それに、煙草の本場のマニラは陷落するし、今度はシンガポールを理由の禁煙は洋煙が合はないよ』そこで、禁煙は取消した。

交通番組

京城寶塚劇場（五日から十一日まで）▲新興作品、安夕影監督、徐月影、金一海主演「主に置る」▲獨逸作品、ウイリ・フオルスト監督、アドルフ・ウオルブリユツク、パウラ・ペツセリイ主演「たそがれの維納」

和信映畫館（三月五日から十一日まで）▲日本ニュース（第九〇號）▲東寶製作文化映畫「ヨイコドモ」▲日本映畫社製作「戰ふ兵隊」▲國民文化映畫「○○」

三國志
吉川英治（作）　矢野橋村（畫）　【740】
（赤壁の巻）

白羽扇（七）

陳應、鮑龍のふたりは、「わが事成る」と、すつかり油斷してしまつたらしい。趙雲のもてなしに乘つて泥のやうに醉つてしまつた。趙雲は、潮を計つて、二人の首を斬り落した。そして彼の部下等にも酒を振舞ひ、引出物を與へなどしておいて、「此方の手勢に從いて歸城すれば、さもなくば、陳應、鮑龍のやうにするがどうだ」と、首を示して說いた。

五百の部下は降伏して、忽ち趙雲の手勢に加はることを約した。趙雲は、その夜のうちに、この五百名を先頭に立たせ、後から千餘騎の本軍を引いて、桂陽の城へ押し寄せた。

城主の趙範は、使にやつた鮑龍、陳應が歸つて來たものとばかり信じてゐた。門を開けて、

『首尾は何うだつた？』

と、味方の五百人へ訊ねた。すると、その後から、趙子龍以下、千餘の軍勢がなだれこんで來たので、仰天したが、もう間に合はなかつた。

趙子龍は、何の苦もなく、桂陽を手中に收め、城頭の旗をひるがへし、新たに玄德軍の旗を樹て「桂陽の占領は成し終りぬ」と、事の次第を都なる玄德、孔明のところへ早馬した。

日を經て、玄德は入城した。孔明は直に、趙範を階下に呼んで、その罪を糺した。

趙範は、慚愧して

「元々てまへは本心から降參して御麾下に加はることを望んでゐたのです。ところが、てまへの嫂を子龍將軍に獻じようと申したのが、なぜか將軍の怒りにふれて、睡眠、城を攻撃され、それが爲に、このやうな羽目にかけられて、どんな目に遭ふのか譯解に苦しみます」

孔明はまだ趙子龍に向つて、

「美人といへば、愛さぬ人はないのに御邊はなぜ怒つたのか」

と、訊いてみた。

趙子龍はそれに答へた。

「さうです。私も美人は嫌ひではありません。けれど、趙範の兄とは、遠い以前、故郷で一面識があるものです。今、それがしが、その人の嫂を以て妻としたら、世の人に嘲されませう。また、その婦人がふたゝび嫁ぐときは、その婦人は貞節の美德を失ひます。次には、それを押しすゝめた趙範の意中もまた眞僞のほどは知れず、更に慮へさせられた事は、わが君がこの荊州を領せられても、まだ日は淺いといふ事でした。新占領治下の民心は決してまだ安らかではありません。然るにその臣たるそれがしが、夜早く睡りを求め、人民の敵たることも打ち忘れ、政治を忘れなどしてゐたら、折角、わが君の大業もこゝに挫折するやも知れません。如くも、こゝに民望をつなぎ得ることはできません。――以上の諸點を考へては、いくら好きな美人であらうとそれがしの意をとらへるには足りません」

滿座に笑みを含んで聞いてゐた玄德は、そのとき傍から口を開いて、また子龍に云つた。

「――然し、今はもうこの城も、わが旗の下に、靡平と占領されたのだから、その美人を娶つて、醜れない程度に、そちの配としても誰も非難するものはないだらう。玄德が媒人してとらせようか」

「いや、お斷りします。天下の美人、豈一人に限りませうや。それがしは、唯それがしの武名が、髪の毛ほどでも、天下に名分が立たないやうな事があつてはならんと、それのみを惧れとします。何で妻子が無いからといつて、武人たるものが、愛慾を抱きませう」

玄德も孔明も、默然とふかく感じいたまゝ、後は多くもいはなかつた。趙子龍こそ眞に典型的な武人であると、後には人にも語つたことであつたが、その時はわざと、一片の罰金を以て罰したに止まつた。

新刊紹介

▲わが母を語る（新興伊部子編纂）吉岡彌生外六十餘氏がわが母を讃へ人の心琴を打つて止まない一家に一冊必携必讀の書である（一圓八十錢、東京、芝新堀町一丁目教育新潮社出版部）

▲日本國家科學大系經濟學（三）（第十卷）『全體主義的經濟論』（三）外租税、物價、金融、貿易、交通統制論を收載し今後の經濟問題に示唆する處多い（三圓五十錢、東京、京橋銀座西一丁目、實業之日本社）

▲農業と經濟（二月號）「フイリツピンに於ける土地制度」「作付統制の諸問題」外數篇（五十錢、東京・赤坂・一ツ木町、西原刊行會内農業と經濟社）

食慾に わかもと

この感激を 増産へ！
三十分濕布
感冒　肺炎　肋膜炎　神經痛
デルモライン

28日より
東寶
シンガポール陷落・落下傘部隊活躍
日本ニュース最新報封切
エノケンの
ちやつきり金太
前後篇大會
山本嘉次郎演出
主演　榎本健一　中村是好　柳田貞一　宏川光子　椿澄枝
笑ひの超爆撃機！
東寶若劇

高級清酒
金剛鶴
仁川　朝日釀造株式會社

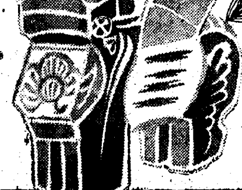

午後三時の倦怠……
ノーシン
活用の時

國民皆兵
文部省推薦・内務省推獎
民族的血潮躍動する
決戰下國民必見の最
大豪華巨篇！
大村益次郎
演出　森一生
主演　市川右太衛門　羅門光三郎　大友柳太郎　平井岐代子　梅村蓉子　大原英子　加賀邦男
新興京都超特作！
近日封切
京劇
新興直營
同時封切
新興東京特作
最後の七人
主演　加賀邦男　淡島みどり

お洗顔には
新性能の
資生堂
トリアノンクリーム
アレ肌は小ジワの因ですから石鹸に弱いお方はぜひトリアノンでお洗顔下さい…抹香鯨をはじめ貴種の美肌料分の力でお肌を清純にします
資生堂

咳と感冒に
コフシロ
甘くて子供も飲み易い！
株式會社　柳韓洋行
京城府西大門町二丁目七
大連・天津・奉天・北京

内燃機界ノ最高峰
ヤンマーヂーゼルエンジン
農工用移動式　2—3—4—5馬力
H型　5—17馬力
DM型　50—120馬力

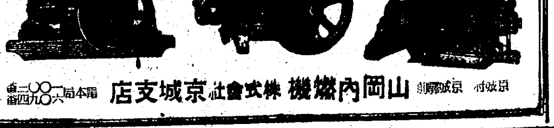

山岡内燃機株式會社京城支店

洗劑
アカネ

氣比丸遭難に補助金 四十萬圓、交付決定

大口補助は民間汽船で嚆矢

【東京特電】昨年十一月五日鮮海で沈沒した日本海汽船株式會社の氣比丸の損害は船體時價四百萬圓、用船金その他百萬圓計五百萬圓と見られてゐるが、政府は船舶の損失及び乘組員の遭難に對する補償の一部補助として四十萬圓を遞信省所管昭和十六年度追加豫算として計上第七十九議會に提出、衆議院を通り漸く通過したので手續きを終了次第同會社に交付することになつた。補助額は損害の一割強に過ぎないが事變以來民間船舶の汽船遭難へのかゝる大口の補助はこれが最初である

不慮の遭難には今後も考慮

長井管理課長談

右につき遞信省海運部の長井管理課長は語る

會社からは別にこのやうな要求はなかつたが政府下身を挺して海運事業に從事してゐる民間船舶會社の損害を少しでも輕減して上げたい心からこの豫算を計上したが今後もかゝる不慮の遭難に對しては出來るだけの考慮を拂ふ積りである

明日の海運界に好影響

飯田日本海汽船營業部長談

又日本海汽船の飯田營業部長は語る

この度の事件は總て當局の指示に從つて處理しました、補助が議會を通過したのは知つてゐますが、まだ遞信省から何の通牒もありません、交付を受けたら適當に處置を講ずる積りです、今日人命の損失及び汽船の損害は金では解決出來ませんが國家が自發的にこの度のやうな親心を示されたことは明日の海運業界に好影響を與へるものと思ひます

水産新體制建議案 本府へ近く具申

地方團體業者が協議

漁業統制を統合して戰時體制に順應せしめんとする所謂、水産新體制の確立については京城における漁業關係團體の業者が一丸となり來る三月一日地方團體代表者の參集を求めて原案を示して協議を行ひ、具體案を得て本府へ具申することになつた、而して注目すべきものがある

即ち昨年業者が本府へ提出した新體制の意見書は對立せる二大潮流が夫々の立場に於て意見を述べたものであつたので本府では更に再檢討を要求し今回中央で大體の成案を得て全體會議にかけるに至つたものであるだけに果して完全なる意見一致を見るか否かが注目される、尙ほ現在の水産團體は漁業組合、水産會水産組合三系統に分れて居り物資の配給、生産物の合理的處理等水産業者當面の問題に關し

化に最重點を置いてゐる、從つて物動計にみれば前年の割當に比し百パーセントの割當のものもあれば七十パーセントのものも相當の品目があるやうであるが朝鮮の要求については未だ漠然とするまでに至つてゐない、然しながら朝鮮も内地の方針に順應して進むこととなるので陸海軍、航空、船舶、港灣關係物資等の確保だけは百パーセントの確保割當を見ることになる筈である

輸送關係資材 物動計畫 百%割當か

明年度の戰時物動計畫は目下企畫院において最後の審議を急いでゐるが重點を除けば輸送力の擴充強

て一貫した方策を執り業者の自營均衡を圖り共存共榮を圖るためには各種團體を一丸とする強力なる團體の結成を必要とするので早急に之を結成し當局と表裏一體となつて半島水産當面の問題處理に當るべきであるとされてゐる

產業設備營團評議員任命

【東京電話】商工省では產業設備營團法第十六條定款第十三條の規定に基き同營團の評議員として左

朝鮮林學會 學術講演會 廿八、一兩日開催

朝鮮林學會では廿八日午後一時から遞信事業會館で定期總會を開催するのを機會に引續き第一回學術講演會を開き、翌一日午前九時から續開するが講演者及び演題は次の如し

木材統制＝大谷純五▲朝鮮における野外工事＝金子政夫▲土砂扞止保安林の施業計畫化＝澤田久▲人造林地に於けるテウセンカラマツとチョウセンカラマツの生長量に就て＝岡崎篤明▲森林鐵道工事の實行に就て＝小野川自秋▲鴨綠江水電水域の砂防に就て＝辛萬錫▲航空寫眞に依る森林調査に就て＝金任鎬▲北鮮森林地方に於けるモンゴリナラ林の狀態に就て＝田川英▲朝鮮産野生食用植物に就て＝林泰治▲水防林の增殖を提唱す＝竹原源▲農村林業の見地より林產資源增加對策を論ず＝波多野秀▲二硫化炭素に依る松毛虫幼虫驅除の一改良法＝細谷雅夫▲松枯樹林造營法に關する一考察＝香山信男▲砂防林の取扱＝八佐德一▲朝鮮栗の結果習性に就て＝名島作男▲朝鮮に於ける民有林經營方針の轉換＝二浦▲腰前產二、三木炭の自動車燃料としての性能比較に就て＝岡田川正雄▲黃海道に於ける山林指導先驅者の事蹟＝武永和▲造林事業の人夫問題＝金石夔▲山火發生と氣象との關係＝成瀨博▲テウセンカラマツ幼齡林における成林機齡の效果＝伊藤止雄▲金剛山頂附近における最近五ケ年間の森林火災發生と二、三氣候要素との關係＝原勳▲未定＝大崎太郎、家入一雄

日大體大官ほか二十六名を二十六日附で任命した

食糧管理令成案

再審議後近く審議室へ廻付

朝鮮食糧管理令は本府農林局糧政課において立案中であつたが、このほど成案を得たので山澤農林局長を中心に再審議の上、近く審議室に廻附することとなつた、而して管理令の原案は三十八條から成り米穀、麥類、粟、大豆を對象としてゐる

鮮產工藝品の佛印進出を計畫

朝鮮輸出工藝で具現化

外國市場に「ひと役買つてゐた鮮産輸出工藝品は、米英系の對日資産凍結以來輸入不振に陷つてゐたが、南方經濟開發の國策進展に伴ひ同方面への輸出を好調されるに至つたので朝鮮輸出工藝協會では先づ佛印の大衆向き家具、什器その他家庭必需品向き鮮産工藝品の積極的進出を企圖し目下具體的計畫を進めてゐる、即ち佛印は從來輸出な高級工藝品の需要をとつてゐたゝめ一部高級品を除く生活必需品は悉く本國に依存してゐたが、日、佛印經濟協定の成立により商品の高率關税障壁が除去されたこと及び南方經濟建設の國策進展に伴ひ、邦品の進出が著るしく有利となつたのみでなく、地理的にみても佛本國より近距離にあり、戰爭さへあれば今後の物資交流に多大の期待がかけられるので、同協會では明年度計畫に南方工藝品資材を計上し、鮮產工藝品の南方進出を具現化することとなつた

商組中央會來月十日頃創立

鮮内における各種商業組合の指導連絡機關とすべく鮮商聯合會内において前から準備中の商組中央會は近く設立同意書の取纏めを了するので來月十日ごろ創立總會を開催する運びとなつた、なほ同中央會の會長は名譽職とし、常務理事は名譽職又は官選有給とする外ほかに主事一名、書記若干名を置くが、初代會長には松原朝鮮商頭が就任する模様である

東亞通貨流入 印度政府が禁止

【上海二十六日同盟】印度政府は日本軍占領下の英領地域からの避難者移動や資金の逃避に伴ひ國内

內地非鐵金屬 鑛山企業整備

【東京電話】商工省では本年度の內地非鐵金屬增産政策は大鑛山重點主義を從來以上に強化して進むことに確定してゐるので鑛山統制會を通して企畫院とも提携し非鐵金屬關係鑛山會社の企業整備を進めつゝあるが、このほど整備具體案として左記三項目が意見一致をみたのでいよいよ積極的に乘出すこととなつた

一、弱小鑛山會社のうちその鑛區に將來性あるものに限り有力鑛山會社へ合併せしむ

二、現在就業中の中小鑛山で資金難に陷つてゐる會社を有力鑛山會社へ吸收する

三、前二項の具體方法としては有力鑛山會社の鑛區隣接小鑛山の買收慫慂をまづ第一段とし他は第二段とする

通貨の不安が增大したゝめその防止手段として紙幣の流入に對し一層嚴重な統制を執り二十五日次のやうな各種の措置を講じた

すなはち香港ドル、サラワクドル、フィリッピンペソ貨の「銀」銀行券は一切輸入を禁止し入國者乃至避難者の携帶出來る額は英貨百ポンド、蘭領通貨百元、海峽ドル五百ドル、ジャバ通貨百ギルダーまでとし、これ以上の携帶はすべて印度政府の特別許可を必要とした、またマレーに居住する印度人はすべて敵國人とみなし印度にある財產はすでに封鎖した

三菱重工 七分据置

【東京電話】三菱重工業では二十六日定時總會を開催期利益金處分案(年七分据置)を附議可決した

山一證券店長更迭

山一證券京城支店長高橋靖氏は今回東京本店詰となり後任としては神戸支店長高津正列氏が任命された

野村投資信託 二百萬圓追加

野村證券ならびに證券總額六百萬圓を廿六日より第四次投資信託受益證券新投資方法として申込み狀態は讓出し中であるが、安全且つ有利な點で非常な盛況を呈してゐる、よつて同社では當初の六百萬圓賣出しを二百萬圓を追加して總額八百萬圓とし、一般の申込みに應ずることとなつた

東一銀行廣川出張所、支店に昇格

東一銀行では今回忠南洪城郡廣川面出張所を支店に昇格二月二日より營業を開始することになつた、なほ同行では滿京里驛前に出張所を新設二月中旬より業務を開始する

東株長期二月限受渡高

【東京電話】東株長期二月限は大東亞戰爭開始後の高値取組が大部分であつたゝめ一時は成行を憂慮されてゐたが、大局樂觀

株式 越月待ち保合

前場 月末關係方々新たな刺戟材料なきため、引續いて保合ひ商狀を呈し、諸株とも殆んど無風圏内にあつた、即ち短期新東百三十三圓九十錢と前日より四十錢安にはじまりあと內地の凝りを映して四圓臺に擡げたが、伸力鈍くき、高商波手合せなく、越月待ちの氣分が濃厚であつた

後場 (不變)引續いて好刺戟材料なきため、諸株とも殆んど變らず新味がなかつた、即ち新東百三十四圓「と十錢高、新鐘百一圓四十錢と同調を示し、商內は一段と閑散化した

ウラの市況

氣分で受渡強くつひにまとまつた玉整理もなく納會間際に却つて買物さへ現はれ、受渡高は一月限の約二倍百廿三萬五千九百三十株の大量受渡をみた、これは昭和十二年五月限の百四十七萬餘株以來の最高記錄である、なほ銘柄數は百五十五種と二種を減じたが、代金は逆に八千五百二十七萬七千六十圓と四千三百六十五萬八千三十圓の激增を示し、一株平均は六十八圓九十四錢と一圓五十六錢安であつた

照明彈

大取組の當限は落ちたが中限の取組がなほ懸念され越月とゝもに當限に繋れる不安がある▲從つて戾りは警戒され買物は遊はない憾みがあるが

▲大東亞戰の前途は東亞の盟主たる日本の地位を日一日と確乎不動のものとしてゐるので大局樂觀人氣は依然根強い▲たゞ主力株がこゝへ來て行惱えてゐるため人氣程には買ひ切れないところがあるがそれだけに相場としては堅實味があるわけだ▲何分各觀的情勢は頗る有利であり悪い材料は見當らない▲目先何れかの動機さへあれば踏み上げ相場となる可能性が多分にある▲何れにしても買妙味こそあれ賣餘地の乏しい相場だ▲相場が伸惱んでゐるだけに戾りは買ひ狙は勝ちであるだけにそれだけに買込んでゐることになる

實物 閑散

清算主力株の保合ひ商狀勞務別なる刺戟材料なきため新規商内は手控へられ、場面は一段と閑散化して來たが當月後を期待する人氣は相當根強いものがあつた主なる出來値左の如し

朝鮮理研並圖二三、六▲鮮銀新八六、四―八▲朝運五六、二▲廣水一七、六

東京國債實物(單位錢)

甲號五分一〇六、四五　廿三年物　九八、九〇
四分一〇三、九〇　廿八年物　九八、四〇
二回四分一〇三、七五　佛貨四分一九七、八〇
十九年物　―　米貨五分　―

生糸 同調

【橫濱電話】環境事情はなんら刺戟すべきものなく主として手仕舞と乘替ひ商內のほか見るべき手口なく、各限ほとんど同調保合に推移し、先限は強氣肋の買物あり、十五圓二十三錢と前日引値に比し二錢高であつた

仁川米市況

堅實 仔動情勢の減少、現物筋の賣人增加で近來市價は益々

株式 (廿七日)

朝取短期

銘柄		寄付	大引	高値	安値
朝新	前	[illegible]	[illegible]	[illegible]	[illegible]
大新	前	[illegible]	[illegible]	[illegible]	[illegible]
東新	前後	[illegible]	[illegible]	[illegible]	[illegible]
鐘紡	前後	[illegible]	[illegible]	[illegible]	[illegible]
同新	前後	[illegible]	[illegible]	[illegible]	[illegible]
滿業	前後	[illegible]	[illegible]	[illegible]	[illegible]
小林	前後	[illegible]	[illegible]	[illegible]	[illegible]
高周波	前後	[illegible]	[illegible]	[illegible]	[illegible]
朝機紙	前後	[illegible]	[illegible]	[illegible]	[illegible]
日立	前後	[illegible]	[illegible]	[illegible]	[illegible]

朝取算定と日步

銘柄	算定	日步	代引
朝新	[illegible]	[illegible]	[illegible]
大新	[illegible]	[illegible]	[illegible]
東新	[illegible]	[illegible]	[illegible]
鐘紡	[illegible]	[illegible]	[illegible]
鐘新	[illegible]	[illegible]	[illegible]
滿業	[illegible]	[illegible]	[illegible]
弘中	[illegible]	[illegible]	[illegible]
高周波	[illegible]	[illegible]	[illegible]
短期	一九一六六枚累計		

大株長期

銘柄	前記	前引	後寄	後引
東新	[illegible]	[illegible]	[illegible]	[illegible]
鐘紡	[illegible]	[illegible]	[illegible]	[illegible]
鐘新	[illegible]	[illegible]	[illegible]	[illegible]
大株	[illegible]	[illegible]	[illegible]	[illegible]
大新	[illegible]	[illegible]	[illegible]	[illegible]

大株短期

銘柄		寄付	大引	高値	安値
大新	前後	[illegible]	[illegible]	[illegible]	[illegible]
鐘新	前後	[illegible]	[illegible]	[illegible]	[illegible]
鐘紡	前後	[illegible]	[illegible]	[illegible]	[illegible]
東洋	前後	[illegible]	[illegible]	[illegible]	[illegible]
日紡	前後	[illegible]	[illegible]	[illegible]	[illegible]
新東	前後	[illegible]	[illegible]	[illegible]	[illegible]
帝人	前後	[illegible]	[illegible]	[illegible]	[illegible]
郵船	前後	[illegible]	[illegible]	[illegible]	[illegible]
商船	前後	[illegible]	[illegible]	[illegible]	[illegible]
滿業	前後	[illegible]	[illegible]	[illegible]	[illegible]
日立	前後	[illegible]	[illegible]	[illegible]	[illegible]
日產	前後	[illegible]	[illegible]	[illegible]	[illegible]

東株短期(第一部)

銘柄		寄付	大引	高値	安値
東新	前後	[illegible]	[illegible]	[illegible]	[illegible]
郵船	前後	[illegible]	[illegible]	[illegible]	[illegible]
同新	前後	[illegible]	[illegible]	[illegible]	[illegible]
鐘紡	前後	[illegible]	[illegible]	[illegible]	[illegible]
同新	前後	[illegible]	[illegible]	[illegible]	[illegible]
帝人	前後	[illegible]	[illegible]	[illegible]	[illegible]
新大	前後	[illegible]	[illegible]	[illegible]	[illegible]
日石	前後	[illegible]	[illegible]	[illegible]	[illegible]
滿鐵	前後	[illegible]	[illegible]	[illegible]	[illegible]
三菱	前後	[illegible]	[illegible]	[illegible]	[illegible]
洋レ	前	[illegible]	[illegible]	[illegible]	[illegible]
日立	前後	[illegible]	[illegible]	[illegible]	[illegible]
小倉	前後	[illegible]	[illegible]	[illegible]	[illegible]
日產	前後	[illegible]	[illegible]	[illegible]	[illegible]
水產	前後	[illegible]	[illegible]	[illegible]	[illegible]
塩水	前後	[illegible]	[illegible]	[illegible]	[illegible]

東株短期喰合

銘柄	賣	買	取組高
東新	[illegible]	[illegible]	[illegible]
滿業	[illegible]	[illegible]	[illegible]
鐘新	[illegible]	[illegible]	[illegible]

商品(廿七日)

橫濱生糸、神戶生糸 [illegible]

金融

日銀帳尻(廿六日) [illegible]
鮮銀帳尻(廿六日) [illegible]

現株仲値(廿七日十一時調)

[illegible]

敵國市場電報(廿六日發)

スチール株　五一弗二分一
アナゴンダ株　二六弗四分三
鐵道株(廿種平均)　二七弗五八仙
工業株(廿種平均)　一〇五弗八八仙

七段陣對五六段陣 對抗大棋戰

第二回(二月十日三日出し)

先相先 先番 六段 藤澤庫之助
七段 瀨越憲作

(持時間各十一時間)
消費時間 白○、○○三分 黑○、○○分

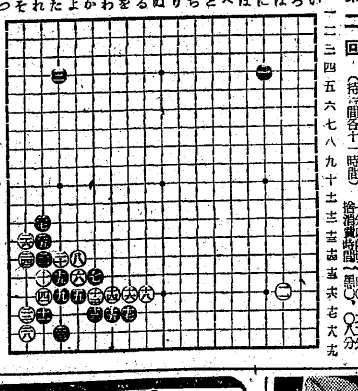

微妙な駈引

自評 七段 瀨越憲作

黑十一の手で十四にカケツイで打つも定石であり、そのときは白十三、黑十二のとき白から隅を十一と下る形となる。黑はそれを嫌つて十一と隅を押へたもので、これも無論定石である。かく十一と押へれば、白は十二と切つてゆく一手で、以下二八までは専門家間では殆どキマリ手だ

◇白二八の下りで「れノ十七」とアテてしまひ、黑「たノ十七」

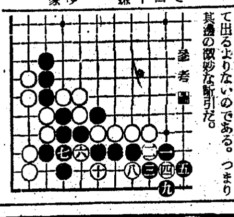

本社特選 廿四棋士 勝繼戰

第四回(北楯五段一局勝二局目)

八段 金子金五郎 △ 左香落
五段 北楯修哉 ▲

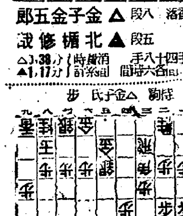

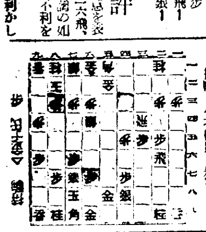

木村名人講評

上手五一角は消極的で質感を表し難い。此處でも六四銀、二六飛、七四歩と攻勢を取りたい。かくでは守勢に偏して結局の不利を免れぬ。

▲一四歩3 △同歩 ▲同飛 △一三歩 ▲一六飛2 △五一角 ▲二六飛11 △三五歩 ▲同角2 △二四飛1 ▲七九角5 △六四銀1 ▲三五歩4

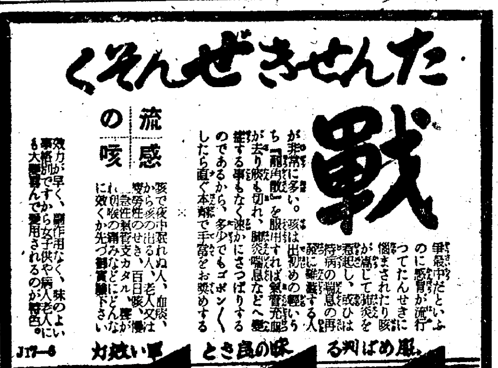

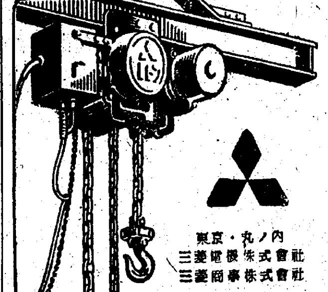

朝鮮證券取引所最古の老舗 白井友之助商店 銃後の報國 證券投資 産業

精力増進劑 夢茸トニク

現株と短期 吉村取引店 京城黃金町二丁目・電話(本)二一八〇一番

證券 報國 二田原商店 朝取一般取引員 京城府黃金町三

朝鮮取引所商物取引員 三和株式現物店 京城府明治町一丁目 電話本局(2) 6101 6102 6103 6104 6105 6013

四百四病 自の魂 京城營業所

永 中風・腎臟・喘息等の難病で困りぬいた方は…

朝日性病科 包皮整形外科

月やく 滯り御心配の方 中尾本家

強く丈夫な子にする 鐘研ビタミンホルモン錠
食慾がない 微熱が續く 寢汗をかく 元氣がない 血色が悪い
こんな虚弱兒は結核に對する警戒を要します！
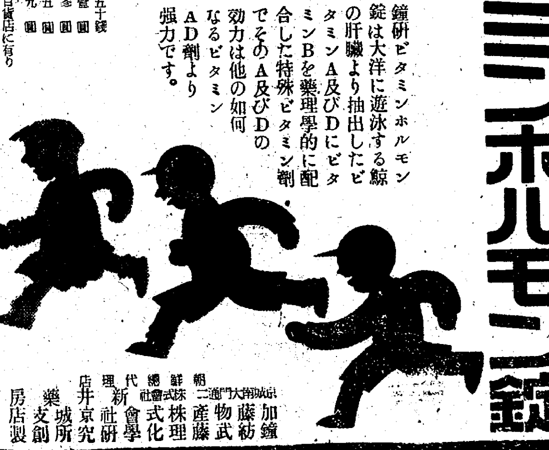

配給の米、味噌醬油、鹽で、足りるも足らぬも奥様方のやり方次第!!
婦人俱樂部 三月號に大名案を發表

ノーシン 一服で心氣一轉

トモエ鉛筆

治せ肺病 肋膜炎も同じ療法で

肺病 まろくてお困りの方は 有田ドラッグへ御相談下さい ニユートン

クロダ齒科 本町一丁目

體力強化に

強力ルーベリ 淋病 竹村製劑所